申報
第二萬五千一百十二號
發行人 陳景韓
今日本報貳張半
每份售國幣三千三百元（外埠另加郵費）
地址 上海漢口路三〇九號　電報掛號 七六八〇　電話 九三四八二
內政部登記證京警字第十一號　中華郵政特准掛號立券之認為新聞紙類

調整文武人員待遇 政院通過實施辦法
全國分五區一月起實行

〔本報南京十三日電〕第十九次國務會議通過之文武職人員調整待遇原則六項，經政院擬具實施辦法，提經十三日院會修正通過，自一月份起施行。內容如次：（甲）㊀全國分區辦照國務會議決定原則，分為五區，依照主計處查編各地指數為準，凡指數接近各地列為一區，在一區內採一折衷指數作為代表指數，一區內各地指數與代表指數以不差於一萬倍為原則，如第一區代表指數為十五萬倍，第二區為十一萬五千倍，第三區為八萬五千倍，第四區為六萬五千倍，第五區為五萬二千倍。又以太原，瀋陽兩地情形特殊，另案辦理，俟恢復正常時再行列入一般調整案內辦理。㊁文武職官一律以薪俸三十元為基數，照生活指數計算，超過三十元之數，一律以十分之一照指數支給。㊂技工及工役薪餉，戰前係由各機關自行規定，尚無一定標準，近年係按基本數六成發給，現在基本數既已取消，時制定各機關技工及工役薪餉表，分為七級，以配合年資及工作能力，亦照指數發給薪餉，在三十元以下者一律照指數支給，超過三十元者按十分之一照指數發給。㊃警察待遇仍按現行規定，警長支三十元，其數照指數計算所得之七成，警士支六成，京・滬・平・津・渝・青六特別市警長支九成，警士支八成，警長警士薪餉照現行警長警士薪餉表規定，薪額在三十元以上者其超過三十元之數並按十分之一照指數支給。（乙）武職官兵因流動性較大，其薪餉原為全國一律，官佐概按第二區標準計算，較南京區原低一級，此次改按首都南京區代表指數計算，較原支薪增加百分之一百五十，士兵亦照官佐增加之百分率，一律增加百分之一百五十。（丙）國營事業機關（包括國家行局）人員待遇，應嚴格遵照「國營事業機關人員待遇辦法」規定，其所有之本薪及生活指數補助費，特別辦公費，膳宿代金與配售實物差額金等，一切津貼之總所得，不得高於各級公教人員相當等級所得（包括薪俸生活補助費，特別辦公費，及已實施配售區之配售實物差額金。）之百分之三十，年終如有盈餘，依國營工礦事業發給員工獎金辦法規定，經主管機關核准，得發給至多不得超過三個月所得額之年終獎金。此外，不得再有任何額外待遇，並應由主管機關切實監督施行。（丁）各機關節餘薪俸及生活補助費移充員工福利用途實施辦法，自卅七年一月起廢止，嗣後各機關薪俸及生活補助費節餘，仍應繳庫。（戊）關於第一區以外各專科以上學校教職員特別補助費，業經國務會議第十九次會議於三十七年上半年度總預算案內決定，自三十七年一月份起，文武職人員待遇調整辦法改訂後廢止，原預算並已刪除，自應取銷。（己）文職機關就職員及工役部份（技警在外），武職機關就後方機關部隊官兵，均自三十七年二月份起照應發總額按月遞減百分之五，至六月份，應減發生活補助費百分之二十五。至各機關如何緊縮組織，或裁併機構，或裁汰冗員，由各機關自行統籌斟酌辦理，報院備核；國營事業機關職員及工役（技工除外）亦應比照上項標準裁減，由各主管機關負責於每月上旬列表報院，逾期停止補貼。（庚）各省市文武員工待遇，得參酌中央標準，自行調整，如財力實有不敷，由中央酌予補助，緊縮經費辦法與中央規定同。

京滬江蘇屬三區 指數八萬五千倍

〔本報南京十三日電〕公務人員待遇調整實施辦法，十三日由行政院會議通過後，公布全國共分五區，第一區為新疆迪化，十五萬倍，第二區平・津・河北，十一萬五千倍，第三區京・滬・江蘇，八萬五千倍，第四區漢口・廣州・華南・華中各地，六萬五千倍，第五區成都・重慶・四川等地，五萬二千倍。至瀋陽太原兩地，以情形特殊，暫列為特區，按二十萬倍計算。又張羣院長今在政務會中就調整公教人員待遇一事談稱：政府此次決心為公教人員之生活安定設想，而予調整其待遇，深盼全國公教人員能體恤政府此種苦心，共謀戡亂建國之策。又聞因調整待遇所增加之支出總額，每月達十二萬億元，佔政府收入中帶大數字。

九龍城不幸事件 我朝野深表憤慨
郭德華再向港府提抗議

〔中央社南京十三日電〕監委何漢文，李宵庭，李正樂，王平正，王述會，白瑞，黃鳳池等，以港政府派遣武裝警察，開槍驅逐該地居民，強行拆屋，並傷害多人，實屬違背條約，已建議政府，請即向英政府提出嚴重抗議，並立即採取有效措置，保護該地居民。

〔本報南京十三日電〕參政會駐會委會十三日開會時，會有參政員對九龍城事件發表意見，旋決定由秘書處於十四日會議中邀請外部代表出席報告。

〔聯合社香港十三日電〕中國外交部兩廣特派員郭德華，今日向港督葛量洪對於港警驅傷九龍城中國居民一事提出抗議，並要求在進行談判期間，不得再派警察入城。〔又電〕港法院今日宣判：九龍居民朱沛唐，劉毅夫二人，煽動羣眾反抗拆屋，劉操苦工各三個月。

〔本報南京十三日電〕關於九龍城拆屋事件，外部方面十三日無何論列，僅謂「吾人之立場已於八日抗議書中及兩次之抗議行動本身揭示明白我甚盼英方及早訓令港府停止任何強制行動，循外交程序尋求善後之道。英國大使館方面對王外長十二日嚴厲抗議，亦極注意，已即轉倫敦政府。據悉：施諦文大使已為港方再使事態擴大深感煩惱。本報記者十三日與使館秘書班以安討論此問題時，渠以發言人資格敘述渠所接獲之港府報告。渠不否認此為一遺憾之事件，並稱使館正候倫敦訓令，盼此事迅能結束。記者詢以英國政府曾否考慮歸還九龍租借地予中國，渠笑答，中國外交部僅於一九四三年春中英新約簽字時照會英國，聲明保有收回九龍之權外，迄今從未提出此項問題之交涉。班氏謂，九龍城事件之爭點，乃在條約文解釋之不同云云。班氏十三日奉命至我外部，就此事有所交涉。（各地對九龍城事件反應刊二版）

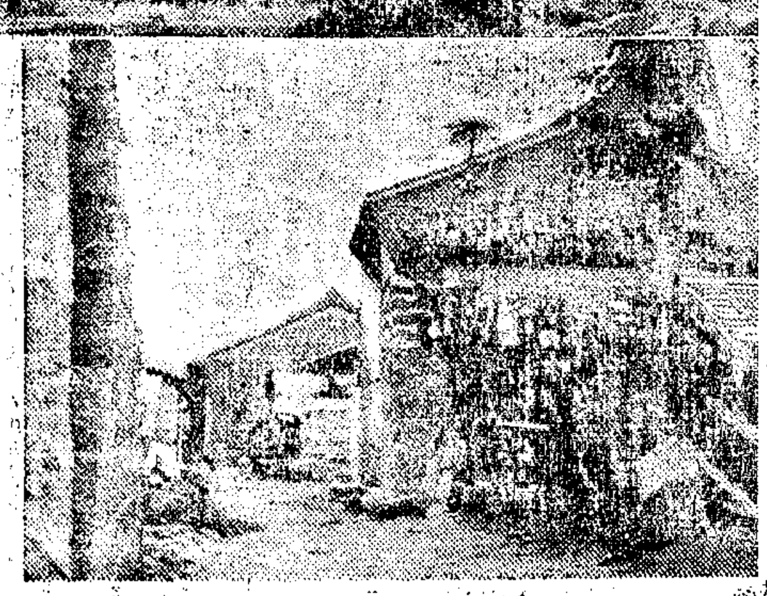

（上）九龍城全景。（下）被拆前之農民屋宇。

北平定為陪都 國府明令發表

〔中央社南京十三日電〕國府命令，北平形勢雄壯，綰轂松遼，控負山海，襟帶河朔，梯航西域，物殷闐，其風俗越向，文化涵濡，承歷代之精英，為舉國所景仰。北伐以還，政府奠都南京，撥度情勢，仍視北平為重鎮，整理經營，不遺餘力，抗戰勝利，海宇攸同，將繼平內亂，進謀建設，北門鎖鑰，眷顧彌殷，允宜因時綢繆，恢閎建制，茲特明定北平為陪都，着行政院督飭主管機關參酌今昔情形，妥為籌劃，分別施行，用彰懋典，而崇新規，此令。

保定各人民團體 聯電楚溪春促駕

〔本報北平十三日電〕冀省府各廳處交代辦竣，各廳處交代事宜，刻已完全辦竣，省府職員除各廳處長留平外，大部均在保定聽候交接，又，省委廳長未到任前，省政迄未停頓。昨保定各人民團體聯合致電楚溪春主席促駕來省就職。〔本報北平十三日電〕冀省人民自衛會，推選李荷，王錫符二人，十三長飛瀋陽，分謁陳誠，楚溪春，請楚氏即日返省就職。

陸軍訓練會議揭幕
主席親臨主持作剴切指示
會期三日將草新訓練計劃

〔本報南京十三日電〕陸軍總部召開陸軍訓練會議，十三日在京正式開幕，預定會期三天，十五日閉幕，與會者包括陸軍總部，陸軍訓練司令部，國防部高級將領及軍事學校負責人，計有孫立人，關麟徵，黃維，蔣經國，湯恩伯，郭懺，林蔚，劉斐，徐思平等。十三日上午九時舉行開幕式時，蔣主席親臨主持，即席就戡亂建國建軍之責任，有剴切之指示，上午會議為各單位長官提出報告，下午為分組審查，共分三組，第一組為幹部訓練，由湯恩伯召集，第二組為特種兵訓練，由孫立人召集，第三組為新兵訓練，由蔣經國召集。聞此次會議之目的在於交換意見，俾提出一個新的訓練計劃，作為今後訓練幹部及列兵之方針。在擬具此項計劃時，將特別注重過去訓練之經驗，並參酌美國軍隊之訓練成績，而美軍顧問團之意見亦將予以參考。十三日午湯恩伯邀宴與會之高級將領，晚七時半蔣主席在官邸召宴孫立人，湯恩伯，關麟徵，黃維，蔣經國等，復作重要之指示。

〔路透社南京十三日電〕權威方面透露：陸軍訓練會議於今日議決在國內設立新兵訓練中心五處，以培養國軍戡亂之戰鬥生力軍，此五訓練中心將分設平，瀋，漢，渝及西安五地，練兵計劃由湯恩伯將軍負責，預定在每一訓練中心訓練使用近代化武器及精練兩棲作戰部隊。蔣主席在今日之陸軍訓練會議中，會強調練兵對於戡亂之重要，最近渠赴前綫視察時，發覺國軍訓練欠缺，往往有未經訓練嫻熟之部隊即開赴前綫，因此在交戰之前國軍即受挫折者。又悉：陸軍訓練會議中，並會討論改組新一軍及新六軍成為新七軍之計劃。

確保東北 放棄說絕不確

〔路透社南京十三日電〕此間透露：蔣主席於上週末在瀋陽主持軍事會議時，強調之諸要點中，包括搶修瀋陽以南之鐵路，及不惜代價以保護遼熱察間之走廊等，此等報告，可以推翻在東北及華北盛傳國軍將退出東北之謠言。主席在瀋陽之會議中，並主張派遣強力國軍前往旅大以北之區，使集中該地之大批共軍陷於孤立。

〔本報北平十三日電〕剿匪總部發言人今否認外傳關內外軍事將歸傅作義統一指揮說，傅氏此次飛瀋，對此毫無所聞。

〔本報瀋陽十三日電〕十二日夜又驟雪，砲聲再傳來。國軍某騎兵旅，在瀋陽西南廿公里渾河南北岸莫家堡及瀋建台外圍，驅逐集結匪衆，匪以砲火防守，拂曉始息。又，十二日夜瀋市十里河站附近轟然爆炸，匪圖破壞鐵橋，被擊退。另遼河兩岸無大接觸。

清剿太湖散匪 設第一指揮部
彭瓞存兼任指揮官

〔本報蘇州十三日電〕駐蘇青年軍二零二師以太湖地區雖經軍警當局迭次兜剿，然因湖匪流竄無常，故迄仍有小股散匪潛跡濱湖各處，伺隙竄動，頃特成立太湖清剿第一指揮部，由副師長彭瓞存少將兼任指揮官，蘇省三區保安副司令夏伯鷹，浙省保安副司令陳鴻恩，太湖水上警察局長張少華，浙省內河水上警察局長胡學才四人分任副指揮官，即日積極展開清剿工作，訂定共匪投誠獎賞辦法，散發文告，懸賞自動殺死匪首，名單計有偽太湖工作委會書記薛匪永輝，偽錫澄縣長趙匪劍平，偽西華辦事處主任周匪志敏，偽金北辦事處主任嚴匪月落，偽陽東辦事處主任張匪劍東，偽彭山辦事處主任羅祥春等多名。

參駐會審議預算
徐堪建議及早改革幣制

〔本報南京十三日電〕參政會駐會委會，十三日起舉行審議會，審議卅七年度上半年國家總預算，在國府舉行，由江庸主席。首由主計長徐堪報告該項預算草案之編製經過，並對目前財政金融情形，提出五項建議：㊀及早改革幣制，嚴格管制物資使幣制穩定；㊁加強管制金融，誘導游資入於正途；㊂全國厲行節約，竭力避免浪費虛耗；㊃切實征課賦稅，不容舞弊漏征；㊄修訂中央與省縣財政收支系統。繼由財長俞鴻鈞補充說明後，由當局宣讀秘書長報告政院今日通過公教人員待遇調整辦法。嗣即開始討論預算案，其中以撥款比例最大，若干參政員認為教育經費應有所增加，同時對於歲入部份盼能加以調整。另有人認為此項預算數字係假設，不必予以討論。繼即散會，定十四日上午分組審查，午後綜合審查。又今日提會討論之預算總額，即前經國務會通過之九十萬億餘，字面上係收支平衡。

分配日賠償品 美方作新的研究

〔本報訊〕紐約十三日廣播：華盛頓訊，據消息靈通人士稱，美國務院與陸軍部官員，刻正就日本賠償分配問題作新的研究，以謀獲得中，蘇，英三國之同意，以及遠東委員會多數會員國之贊同，藉以達到三分之二多數之目的。按美國最近就日本賠償分配問題所提建議，已被蘇，英，荷，法所拒絕。

〔本報鎮江十三日電〕蘇省府為加強本省民衆自衛武力，以肅清江南北殘匪，已先從軍政配合實施聯防着手，對蘇北專署改設指揮所，及擴大江南各專署職權，目前不擬在形式上有何決定。

取締囤積日用物品
經濟部擬具實施注意事項

〔本報南京十三日電〕根據非常時期取締日用重要物品囤積居奇辦法擬具之實施注意事項，業由經部擬就，十三日政務會議以時間短促，未及討論，將於下次會議提出，原文如次：㊀本辦法第二條應行取締物品，暫以左列各項為限，其他單行辦法取締囤積之物品，另依其辦法之規定辦理，甲，食品類：食糧（穀米小麥麵粉），食鹽，食糖，食油。乙，服用類：棉花，棉紗，棉布。丙，燃料：煤炭，木炭。經濟部及其他中央物資主管機關，對於原辦法第二條所列各項物品，得隨時就主管範圍分別呈請政院補充指定或暫停取締。㊁本辦法第三條第一款所稱大量，除屬於直接消費物品凡超過每人三個月需要量者為大量，如屬於營業需要物品，凡超過全年需要量五分之一至三分之一者為大量，其應行取締之限度，並得由地方主管官署就上列標準分別貨物品類，斟酌供需情形，隨時核定。㊂本辦法第四條所稱居奇行為，係指所存物品，不盡量供應市場及抬價超過合法利潤者，各地方主管官署對於應行取締之物品，應組織評價委會，斟酌當地情形，隨時分別評定價格，包括合法利潤，其不按評定價格出售或出售超過評定價格者，應認為居奇行為。㊃本辦法第七條所稱公告，其公告日期不得少於十日，應俟期滿後執行取締。㊄本辦法第八條所稱「限期出售」物品，係指第三條第一款所定之超額物品，其限期應為一個月內出售。㊅本辦法第十二條所稱公平價格，應由當地組織物價評議委會評定之。㊆本辦法第十三條所稱「購進及出售登記報告」，應以每月終將上月購貨量，銷貨量及存貨量報由同業公會，轉報地方主管官署查核。㊇本辦法第十五條所稱之工廠商號，應將每月終將上月生產量，銷貨量及存貨量或購進量，報由同業公會，轉報地方主管官署查核。㊈本辦法第十六條所稱主管官署對於境內各項指定物品之廠商鋪倉棧等處，及其他存貨運輸情形，應隨時派員調查，其調查對象包括簿籍，單據，廠房，倉棧及其他存貨地點。㊉本辦法第十七條所稱「並得科以一千元以上之罰鍰」應照現行額定標準按一千倍計算。⊕㊀本辦法第十九條所稱為前二條即第十七・十八兩條之處分時，除存轉經濟部備查外，並須公布名單。⊕本辦法第廿五條所稱另訂實施章則，應由各地方主管官署參照本辦法實施注意事項，另行擬訂本辦法實施細則，呈由各省市政府轉報經濟部核准施行。

平保綫國軍又捷
淶水戰役殲滅匪四個營

〔本報北平十三日電〕平保綫淶水之戰，十二日下午結束，共匪四個營被完全解決，生俘三百餘。淶水高碑店間高洛地區，十二日夜迄十三日晨激戰未停，共匪二個旅被國軍圍殲中。〔本報保定十三日電〕國軍南下大兵團，十二日攻克方順橋以南地區，望都方順橋間已無匪蹤，匪第六縱之殘部，已竄完縣南堯城鎮一帶，冀工企團阻國軍追擊。

津東南小站再度被攻陷

〔本報南京十三日電〕冀西淶水國軍馳援勁旅，十二日晨趕到，向犯匪內外夾擊，匪傷亡慘重，狼狽南竄，迄晚竄抵高洛地區，與截擊國軍激戰，至十三日晨猶未稍止。保定以南經匪第三，四，六各縱隊竄擾，已向望都，定縣，唐縣地區逃竄。〔本報北平十三日電〕剿匪總部訊：據津東南共匪，十二日下午捲土重來，至晚六時，小站再被攻陷，守軍為地方團隊，不支退出。靜海縣境情況緊。〔中央社天津十三日電〕塘沽大沽治安現已恢復常態，塘沽新港一度因大沽方面工作員工無法渡河，致工作暫停，十三日已全部復工。又，海河航道十三日已暢通，招商局之「成功」「黃海」二輪，及民生公司之「黃海」一，均於十二日先後由塘沽駛抵津。〔本報北平十三日電〕北寧綫在昌黎，後塔台一帶激戰中。〔本報南京十三日電〕據南國趨穩，關內段已恢復通車，國軍於十二日晨在永豐東北將向北殘敵之匪包圍，悉數殲滅。（其他戰訊刊二版，一欄）

經濟部請國防部 保護各煤礦安全

〔本報南京十三日電〕北寧路津渝段開灤煤礦及津浦段淮南華東兩煤礦之安全問題，關係京滬煤斤供應至鉅，經濟部為策萬一起見，已電請國防部，轉飭所屬各部隊，嚴加衛護，俾煤產煤運均不致中斷，得以維持需要。又開灤平滬兩路每月需開灤煤一百五十萬噸，經部已令燃管會准予價購。

東南亞英專員 凱倫過滬晉京

〔本報訊〕英國特派東南亞專員凱倫勛爵（即一九二六年至一九三三年聞名中外之英駐華公使藍浦森爵士），昨日下午四時半偕夫人乘中國航空公司霸王號機由港抵滬。記者往訪，承告此行目的，係因担任東南亞專員二年，至本年三月即將滿任，在未回國前，極願返其第二故鄉—中國一遊，此次承中國政府邀請，深感愉快。凱氏昨晚即晉京將謁蔣主席，在京稍留數日後將再經滬返馬來亞。關於此次九龍城事件，凱氏稱不知其詳，惟據渠個人意見，認為此係一頗小之事，實不宜擴大，本市各方面猜測，凱氏此次赴京或與九龍城事件有關，英新聞處對此傳說昨表會向西記者否認。（下接二版三欄）

陝韓城秩序恢復

〔本報西安十二日電〕韓城（位於陝西東部黃河西岸，鄰近山西。）秩序刻已恢復，各項撫輯工作亦逐漸開展。

外籍女教士三人 被匪殺害已證實
匪區教士將大規模撤退

〔本報訊〕美籍女教士兩人及芬籍教士一人被匪軍殺害之消息，昨日業經證實。美籍兩女教士中，一為安德森女士，美國明尼蘇帕利斯人，另一人名諾德爾女士，為芝加哥人，芬籍教士為一醫師，名貝克，為赫爾新基人，三人均於豫鄂公路之旅途中被害。據目擊者言：相信殺人者必為共匪，因其行兇之際，曾高呼「你們是美國人，美國人就該死」，同行之國人兩名，因加勸阻，亦同時被害。消息傳出後，教會方面對傳教士今後之安全，已深表關切，為防止此類事件再起見，決定將傳教士由匪區作大規模之撤退，估計人數約在二百名左右，信義會（美籍負責人周以德即屬此教會）本身擁有「聖保羅」號運輸機，將以之為撤退之工具，該會負責人訥爾遜氏因受上海美領事館之囑，已赴漢安排一切，「聖保羅」號現已飛赴蘭州，一俟正常之輸送工作完畢後，將於本月十五日赴老河口，進行撤退教士之工作。（下接二版二欄）

周至柔王叔銘 同機飛抵北平

〔本報北平十三日電〕空軍總司令周至柔，副總司令王叔銘，十二日下午二時乘追雲號機由京飛抵平，十三日上午往訪傅作義，就陸空作戰配合，有所計議。空軍第二軍區司令徐康良，十三日晚設宴歡迎，請傅氏作陪，周，王此行，為視察華北東北空軍，將飛東北一行。

馬歇爾在衆院宣布 美即提援華計劃
貝祖詒一行今離滬飛美

〔美國新聞處華盛頓十二日電〕美國務卿馬歇爾十二日晚在衆議院外交委員會中宣布，中國政府贊同後，美國將儘可能早提出援華計劃。在答覆勃盟姆質詢時，馬歇爾稱，在歐洲復興案討論未結束前，渠決提出援華建議。馬歇爾對華援助保持與歐洲復興方案以外之援助。對於援華數額，馬歇爾不肯表示，但謂美國即將實行。

〔合衆社華盛頓十二日電〕美國務卿馬歇爾十二日晚在衆議院外交委員會中宣布，中國政府業已通知國務院，要求更多之財政援助。

〔合衆社華盛頓十三日電〕由於杜魯門與馬歇爾之談話，美國對華之援助似可能確定，然若干中國官方前又表示，深恐美援不能滿足所希望之目標。彼等認為馬歇爾謂對歐洲之援助「必須十足，否則等於零」之說，亦應如何於中國。對中國之援助如不足以應付改革幣制，以及使戰爭壓倒共產之最低目的，則援助亦屬浪費者也。

〔本報訊〕貝祖詒定今午偕交部路政司長龍斯，杭立武及英文秘書朱偉，搭乘泛美航空公司之班機赴美。昨晚本市花旗銀行分行經理湯密斯，特設宴為貝氏餞行，中美金融界首要多人均被邀作陪。貝氏在返三日，與金融界領袖接觸頗多，後者曾提供一部份資料供貝氏攜美，但未聞有新建議提出。此次貝氏復會晤美商領袖多人。貝氏預定在美勾留兩月，於返國述職後，再度赴美，貫澈任務。

白蘭地 名貴香烟

溫醇絕倫 高貴無比
大東南烟公司出品

誠意徵購 透明玻璃紙 電話九三八六七劉

船主牌

華貴出品 比衆不同
華比烟草公司出品

中國國民黨上海特別市執行委員會通告

（治組第一五一五號）

[illegible]

附1. 黨員團員重新登記確定黨籍應注意事項

[illegible]

附2. 各區登記處如左：

[illegible]

2. 金國照像館：徐家滙蒸山路12號　3. 維新照像館：南市城隍廟九獅路12號

主任委員 方治

中華民國三十七年元月九日

雙錢牌

大中華橡膠廠出品
上海中正東路[illegible]

上海福州路三二八號 啟明書局
新書千種新年大特價
最後二天 欲購請速 良機莫失
寄費加二 多退少補
廣州漢民北路 啟明書局
北平琉璃廠 啟明書局
南京朱雀路 啟明書局
（目錄備索）

「我們需要鄭毓秀這樣的立委嗎？」
一月十四日起在 鐵報 開始連載
歡迎外埠讀者定閱

之江大學校友公鑒
茲訂本月十五日（星期四）下午六時假座紹興路十一號義警俱樂部為擁護母校前教授方志超先生舉行預祝競選立委成功並備便餐屆時務祈撥冗賁臨為荷
徐學武 陳振西 史詠賡 方善楗 潘祖永 徐勵藻 謹啟

樹苗出售
現有龍柏雪松等樹苗乙批需購者請至本市江西路一三一號樓下總務課接洽

訃告

祖妣郭母廖太夫人痛於中華民國三十六年十二月卅一日亥時壽終梅縣丙村里第，[illegible]享壽九十有五，[illegible]謹擇於國曆三十七年元月廿一日在廣州市東山美華東路二號本宅舉行家奠[illegible]

黨 戚 寅 友 學 誼 哀此訃聞

孤哀子 士劍 士學 士章 士來　孫 傳寬 傳正 傳康 傳雄 傳堂 傳強 傳日 傳南 傳奇 傳中 傳立　曾孫 政 泣告

如蒙賜唁請寄交廣州 南京 上海中央航空公司事務股收轉

◉尋人◉
王永康 張天合 兄鑒
弟已來滬住福建南路鄭家木橋大方旅社408號請駕臨一敘
河南鎮平人 王鑄九 謹啟

胡詠德律師證明 蔣介範 陳梅仙 脫離同居關係通告
茲據上開當事人[illegible]

沈漢章律師證明 李阿毛（文彬） 朱金秀（秀英） 協議離婚啟事
茲據上開當事人[illegible]

胡永生律師 受任裕太華洋雜貨號常年法律顧問通告
茲受任上開當事人常年法律顧問[illegible]

袁松年畫展
馬公愚 題
介紹人 [illegible]
（日期）一月九日至十五日
（地址）大新公司四樓畫廳

社論 從美國女教士被殺說起

據聯合社漢口十三日電稱：「襄陽美國女教士安維森及旅特蘭二女士暨芬蘭籍教士柏爾格博士，已於上星期內在漢口西北一百五十英里處，慘遭共匪屠殺，數處外國教會工作人員即將實行大規模之撤退。據目擊其事者談稱，共匪在高呼「你們是美國人，美國人就該死」之後，即將此美國女教士及芬籍醫生三人開槍擊斃；當時企圖勸阻之中國人二名，亦被擊斃。」我們看了聯合社的報道，眞是感慨萬千，一時不知話從何說起。我們姑且把一切拋開不談，從僅站在人道的立場，對於共匪慘無人性的暴行，也是不能不表示憤慨的。

第一，我國在抗戰勝利之後，遭遇到共匪的稱兵作亂，實在是我國家民族的一大不幸。而一般自命爲自由主義者，明知共匪是泯滅人性的亂黨，但猶以歐美各國的普通政黨目之，對於政府的戡亂剿匪的軍事工作，不僅不積極參與其事，反而袖手旁觀，甚至有時還要推波助瀾，共匪猖獗到此地步，一般自命爲自由主義者不能不負相當責任。我們在報章雜誌，常見有記載共匪暴行恣意屠殺老百姓的文字，實之一般自命爲自由主義者，他們不是替共匪辯護，就是說這是政府的宣傳攻勢。不知他們對於這條新聞發生什麼感想？更不知他們又將如何替共匪辯護？共匪的猙獰面目，早已暴露無遺，自命爲自由主義者的人們，終也應該清醒了吧！爲什麼還要替沒有人性的亂黨張目呢？

第二，共匪採取這種反美的暴行，與五十年前引起八國聯軍的義和團，實在沒有兩樣；這種盲目的排外運動，不論從那一個角度去觀察，抑對於國家民族，或對於世界人類，都是有害無益的，中國經過四十八年的內憂外患，到了今天，不論在什麼方面，都有長足的進步，是絕不容許「扶清滅洋」的義和團，再生於今日的。共匪向來自稱爲前進份子，而幹這種反時代的暴行，在共匪固不足惜，但我們不能不爲中華民國的前途悲！

第三，共匪發動反美運動，由來已久；在抗戰勝利之後，共匪爲了爭降未能逞其野心，就遷怒於美國，在匪區高呼「打倒美國帝國主義」的口號，並鼓動他人反對美援。其用心如何？不言可知。共匪首腦毛澤東於去年十二月二十五日發表文告，也以「美國現正指揮反革命戰爭」爲言，大肆抨擊美國政府。我們於以爲共匪的反美，不致是白不分，把善良的美國女教士也放在「打倒」之列。但是現在事實上，共匪的口號是「你們是美國人，美國人就該死。」這種盲目的反美暴行，在現代國家裏是找不到第二個例子的。

第四，美國朝野對於我國共匪，近來雖已有比較正確的認識，但是還沒有完全認識清楚。過去美國人士大半以爲共匪是一個革命的政黨，主張實行土地改革，故馬歇爾國務卿最初也要中國政府擴大基礎，成立一個民主政府把共匪也包括在內；到後來才恍然大悟，要共匪加入政府是不可能的。現在看到美國女教士的被殺，更可以認清共匪猙獰的面目的了。過去美國時常有新聞記者，到中國來採訪新聞，常受共匪的蒙蔽，看不清事實，我們告以共匪的暴行，他們大都半信半疑，以爲共匪不致幹出這種慘絕人寰的暴行；但是現在美國女教士被殺的事實，鐵一般的放在世人的眼前，你們還能不相信嗎？

要之，美國女教士被共匪屠殺的事件，不僅暴露出共匪猙獰醜惡的面目，而且也是對於美國去年一年來對華政策的一個譏諷。我們要美國朝野或能明瞭，中國共匪的反美運動，已經如火如荼，一發不可遏止了，宛其所以如此胆大妄爲，以慘絕人寰的暴行加諸美國女教士，實有其國際上的背景，所以美國如欲維持遠東的和平與安定，如欲保持其在遠東的地位，則對於刻正在堅苦戡亂中的中國政府，應立即予以全面的援助，不容再有所顧忌了。

巴爾幹局勢的動亂

自巴爾幹聯盟（由南斯拉夫，保加利亞，匈牙利，羅馬尼亞，暨阿爾巴尼亞五國組成者）於去歲十二月間成立之後，近代史上素稱爲「歐洲火藥庫」的巴爾幹半島，不啻成爲一「小型世界」，反映出兩大集團鬥爭的白熱化，較之世界任何一角落，尤爲嚴重。而希臘內戰，除了羅馬尼亞政變而外，地中海上的風雲起驟緊急，大有山雨欲來之勢。綜合三來世界各國的通訊社的報導，將各人注目之事實，有下列各項：㊀希臘游擊隊領袖馬柯斯將軍在阿國北部組織「希臘自由政府」之後，又將要求正式參加歐洲新共產國際，企圖取得共產黨的無限制之軍事援助；㊁英國最近又復將潛水艇及其他軍艦駛入土耳其，以增強其對韃靼尼爾海峽之防務，從而阻遏共產主義勢力之侵入地中海；㊂美國地中海艦隊將在希臘西南之伊沃尼亞海舉行海軍演習；㊃美國將以武力干涉希臘內亂之說，甚囂塵上。我們僅就此四事而論，歐洲局勢的嚴重，也就不言可知了。

倫敦四國外長會議的不歡而散，雖使一九四七年在黯淡的氣團裏告終，但是一般人士對於一九四八年的來到，終還存着若干樂觀的心情，而希望來年能有「柳暗花明又一邨」的一天。可是在今年最初的十幾天裏，我們所看到的世界，到處是秣馬厲兵準備大戰的景象；我們所聽到的，是一片「美蘇必戰」的流言蜚語；在一九四八年剛剛開始的時候，所謂「一年之計在於春」，就充滿了這些凶惡的徵兆，實在是我們人類即將再度遭遇浩劫的兆，使對於世界和平最有信心的人們，也不敢一味樂觀了。巴爾幹的危機，足以造成世界的亂源，世人對此，自應特別提高警覺，尤其是負有世界安危之責的國際政治外交家，應該高瞻遠矚，運用其政治智慧，杜微防漸，先將籠罩在地中海天際的陰霾一掃而空，從而透射出和平安定的陽光來。

一般人評論世界局勢，莫不謂戰後的世界已到了山窮水盡的地步，不論是遠東問題或是歐洲僵局，都沒有解決的希望；但是我們觀察世界局勢的動向，研究一切國際問題的癥結所在，深知世界大局的開朗，並不是一件絕對不可能的事情；換言之，只要支配今日世界命運的列強能夠大徹大悟，咸以世界的和平與安定爲重，而將其本國的利害置於次要地位，則分裂的世界，就可以「破鏡重圓」，復歸於一，戰後所發生的一切國際問題，也就不難迎刃而解了。所以世界問題的癥結，在於列強的自私自利，不能互忍互讓，因而造成兩大集團積不相容的局面；此在巴爾幹小型世界，益復如斯，目前緊張的局勢能否緩和，其關鍵完全操在美蘇兩國的手裏，只要美蘇兩國能夠釋嫌修好，地中海上的風雲立即就可消散。同時我們站在第三者的立場，[illegible]世界和平[illegible]，[illegible]有害無益的[illegible]。[illegible]思想不同，固不足以妨害雙方的合作，就是利害衝突，也不致引起雙方立即以兵戎相見。我人對於世界和平的信心，也就在此。

第二次世界大戰的勝利，可謂中英美法蘇五強精誠合作的結果，戰時既能在「勝利第一」的原則之下共同努力，戰後自然也能在「和平第一」的原則之下攜手合作。但是勝利後兩年有半以來的情形，爲什麼適與我們的理想背道而馳呢？其中主要原因，不能不歸罪於互爭世界領導權的美蘇兩國。蘇自大戰勝利結束之後，美蘇雙方雖均以「和平」「合作」相號召，一再舉行國際會議，以收拾戰後世界的殘局；但是雙方只知替自己打算，而不能見其大者，爲整個世界着想。因此雙方對於任何國際問題，均抱着相反的意見，世人雖也希望美蘇兩國能從小異中求大同，但是雙方的意見，卻愈爭愈遠，近東的伊朗問題，雖能獲得差強人意的解決辦法，但是希臘問題的僵局始終未能打開，聽任其成爲巴爾幹的亂源。迨至去年二三月間，希臘局勢日趨嚴重，使杜魯門總統不得不向國會發出緊急的呼號，要求國會撥款四億美元援助希土兩國，用以抵抗外來勢力的侵入，所謂杜魯門主義就此誕生，引起蘇聯嚴重的反響，不僅對美採取不妥協態度，而且在國際上積極進行反美運動，使美蘇關係發展至短兵相接的階段。後來馬歇爾爲了緩和美蘇關係起見，乃提出援歐計劃，把蘇聯也列在「受援國」之一，用意雖美，但是蘇聯不特拒不接受，而且領導他國共起反對，一方面有所謂「莫洛托夫計劃」，與馬歇爾計劃相對抗；另一方面又發起組織新共產國際，發動「反美」「反援」運動，以鞏固蘇聯在歐洲的地位。從此歐洲分裂爲二，不再有妥協的可能，倫敦外長會議的失敗，就是一個鐵證，現在美國國會正在那裏討論長期援歐計劃，同時對於希土兩國又積極推行杜魯門主義，蘇聯在巴爾幹回手還擊，也是必然的結果。

要之，巴爾幹的動亂及地中海的風雲緊急，實可謂美蘇衝突的表面化，欲求歐洲局勢的開朗，唯一正本清源的辦法，只有美蘇兩國的釋嫌重修前好，恢復戰時精誠合作的精神。否則不論美國如何設法，援助歐洲穩定經濟即可避免戰爭，或是蘇聯怎樣說反美的動機出於和平，各行各是的結果，勢必引起新的戰禍！

葉楚傖氏靈櫬十三日在蘇州木瀆靈巖山南麓安葬，圖爲蔣主席特派代表邵力子獻花圈時情形。（時事社攝）

教士反響

三教士遇害之消息，於昨日證實後，記者曾訪若干教會機關，一部份教會人士認爲一九二七年遣使六千名外籍教士自華撤退者，其主動者即爲共黨，今日共匪所採之手段，與過去並無相異之處。記者復晤自許昌撤退來滬之教士漢森氏，談及共匪對於教士之態度，據謂：在表面上，並無明顯反美之處，例如許昌被攻佔時，教會建築之牆壁上，並無一張反美之標語，亦無加害教士之行爲，但在言談之間，則自然流露反美色彩，其初佔許昌時，允許「保護教士之生命財產及自由」，但事實上，共匪士兵常登堂入室，破壞住所內之器具設備，且有索取衣服手錶等事件發生。

晉南國軍克運城

豫西陸空配合戰局急轉直下
大別山區匪攜某方破路工具

〔本報南京十三日電〕晉南國軍勁旅，十二日一鼓收復運城，佔據該地之賀匪殘部北竄人馬，國軍正追擊中。運城南迄平陸地區殘匪已漸遭肅清。

〔本報南京十三日電〕犯豫西郟縣匪陳賡及劉伯承部殘余兩萬餘人，迄十三日攻勢仍未停止，然迭次猛撲，均遭地方團隊英勇反擊敗退，刻自內鄉方面增援之國軍及地方團隊，業已抵達，守軍實力大增，空軍復出動助陣，局勢將於日內急轉直下。

〔本報鄭州十三日電〕許昌東北匪悉被驅逐，許昌南匪大部亦擊南退，陳毅殘部第八縱隊向睢縣以南流竄，前犯荷澤匪十一縱隊已敗退定陶曹縣地區，荷澤外線有黃河北岸竄來匪萬餘，在搶築工事。

〔中央社信陽十三日電〕大別山區匪近調動頻繁，據悉：劉伯承有圖擾信陽漢口段平漢鐵路意，匪第十縱隊，近在路西四望山結集萬餘，並攜有某方在歐洲戰場曾經使用之破壞鐵路工具，以圖實施其所謂「鐵路大翻身」之破壞政策，匪第二、六縱隊，亦由豫鄂邊區路東向西移動，匪第一縱隊在淮河兩岸，有南竄模樣。

〔中央社信陽十三日電〕向商城以南潢之國軍某部，十二日在雙柳樹附近與劉匪第二縱隊之

女教士遇害經過（上接一版）

據同行生還者之口述，渠等與遇害之三教士同搭一公路車，自豫省之信陽南行入鄂，至七日午後行至離荊門三十哩之處，公路車突被匪徒五十餘人阻止前進，所有乘客均被喝令離車，三教士離車後，匪徒即厲聲曰，「你們是美國人，美國人就該死」，其中貝克因未聲明爲芬籍，首被匪徒槍殺，匪徒旋即舉槍直逼兩女教士，同行之國人兩名見義勇爲，上前勸阻，首被射殺，兩女教士繼之遇害，其餘之旅客則被放行。目前三教士之屍體均經發現裝棺，決定候輪運漢，安葬如儀。以上爲三教士遇害之大致情形。

教會措施

此不幸事件發生後，駐漢領事館再度勸告美籍人士速離豫鄂危險地帶，同時教會負責人士亦已急電華中之外籍工作人員，速即撤退至安全地區，目前該區已設立撤退站兩所，一爲老河口，週前曾爲共軍所圍攻，目下已集中英國人二十名及挪威人四十名；另一爲鄭州，該地首先將撤退教會醫院中之百名工作人員，第二步爲將來自隴海東段集中鄭州之外籍教士，絡續設法運出。謝爾遜氏已明確宣佈，撤退之際，不分畛域，天主教徒及耶教徒均一視同仁，以「聖保羅」號召之。據該氏及其他教會人士之估計，外籍教士之身陷匪區及在危險地區，在五百人以上，其中已有近二百人集中漢市，該地教會對彼等之供養，已漸成問題。

葉楚傖靈櫬安葬

〔本報蘇州十三日電〕故國府委員立法院副院長葉楚傖氏靈櫬，業於今日上午自城內中山堂靈堂起靈，逕發木瀆靈巖山南麓墓園，下午二時十五分靈柩下窆，國府蔣主席代表邵力子，中央執監委會代表居正，及陳立夫，王懋功，吳鐵城，鈕永建，張厲生，洪蘭友，錢大鈞，狄膺，方治，吳開先等均趨臨墓前致祭，祭禮至四時許始告完畢，此一代黨國偉人，從此長眠於吳中秀色之靈岩地下矣！葉氏墓園占地廿五畝，遍栽青松翠柏，山靈水秀，墓園中央建有紀念亭碑，附葬氏家屬決以中央褒揚令文勒石，以垂永久紀念。

凱倫過滬談話（上接一版）

凱倫勛爵在東南亞主要任務，乃與鄰近各國接洽糧食事宜，問及目前糧食供應情形，渠稱：較前已進步，雖然東南亞三大產糧國—暹羅，緬甸及印度戰後產量遠不如往昔，但據其本人看來，並不悲觀。凱氏繼稱，諸產糧國之交通受戰爭破壞甚劇，致影響生產。根據聯合國糧食農業機構在印度會議估計諸產糧國欲恢復戰前之同等產量，尚須五年之久。目前東南亞各國均實行計口授糧制度，馬來亞人民每日僅給米四兩半，彼等雖可獲得麵粉，但拘於習慣，均不願食麵粉，故米之需要更大。中國糧食，大都仰自暹羅，按月由曼谷運滬，聯合國各國家最近組織一糧食聯絡會，按月舉行會議，討論糧食問題，凱氏即該會主席，聯絡會議第一次大會，於本月六日舉行，結果相當圓滿，席間各國代表開誠布公，互相協助，以多濟少，使各人感到樂觀。

按凱氏於一九三六年六月應前政院院長宋子文之請，曾來華商討中國糧食問題。

記者復詢以東南亞人民排斥華僑是否確實，凱氏立即回答此事雖非在本人職務範圍內，但本人任職彼地，確知絕無此事，非但無反華人情形，而事實且相反，凱氏再三告稱：「此點本人可絕對準告者。」渠並表示深愛中國熱誠，對於此次乘中航霸王號機來滬亦頻頻稱道舒適愉快。

軍吏團工作困難 發言人盼早結束

〔本報北平十三日電〕冀平津軍紀吏治督察團發言人今稱：該團成立迄今，始終因經費困難，且因處於糾察督導地位，團務推行困難殊多，並與監察司法職權頗易混合，外界難免評議，目前全國僅華北設此機構，工作推行日趨困難，至希督察團早日結束，今冀平津三議長乘該團委員飛京，督察團工作是否結束，中央將予決定。

蒙邊大雪

〔本報歸綏十三日電〕內外蒙邊境大雪，厚一尺六寸。

政院會議通過 任命僑務委員

〔中央社南京十三日電〕行政院十三日會議通過任免事項如次：任命蕭吉珊，謝作民，馬湘，呂渭生，馬正忠，林蘯，李綺庵，黃積熙，劉成燦，周拔五，王健海，黃滋，黃啓天，鄧川山，李啓我，劉伯羣，鄧亞魂，王志遠，陳耀恒，劉淮賓，陳披荊，巫理唐，楊啓泰，周崧，薛芬士，張翮臣，雲竹亭，陳宏典，吳慶機，丘元榮，黃英博，余超英，譚貞林，朱放兆，張子田，黃樹芬，鄭古悅，楊溢璘，黃超龍，孫海籌，黃仁俊，李壎道，劉兗光，陳澤民，林逸川，關崇頴，李日如，鄭兆辰，張培梓，陳興祖，郭美丞，曾曉峯，林敬侯，陳袞，洪少植，余纘棣，李偉沖，林鄰振爲僑務委員會委員。

國府命令

〔中央社南京十四日電〕國府十四日令㊀派陳繼承，宋肯堂，上官雲相，鄧寶珊，劉多荃，爲華北剿匪副總司令。㊁河北高等法院第一分院推事兼院長劉榮萬另有任用，應免本兼各職。㊂任命劉榮萬爲察哈爾高等法院首席檢察官。㊃遴派高等法院推事兼院長李祖慶另有任用，應免本兼各職。㊄任命李祖慶爲河北高等法院第一分院推事兼院長。

〔中央社南京十三日電〕國府十三日令：㊀任命孟鞠如爲駐德大使館參事。㊁任命尹治爲廣西省社會處長。㊂任命李邦蕃署經濟部中央地質調查所技正。㊃廣西省保安副司令張任民呈請辭職，准免本職，廣西省第二區行政督察專員，莫樹杰另有任用，應免本職，任命莫樹杰爲廣西省保安副司令。㊄任命尹國祥爲國民政府參軍處軍務局少將高級參謀。㊅任命吳長濤爲福建田賦糧食管理處長。㊆任叔丹蒼以河南省政府統計長試用。㊇監察院調查專員程祖劭呈請辭職，准免本職。

蘇省將管制雜糧 省府公告折合率

〔本報鎮江十三日電〕蘇省府對大麥，黃豆，玉米等雜糧，將依照非常時期違反糧食管理治罪條例管制，並依照該項條例第四條，雜糧種類及其對稻穀折合率，糧部業已呈政院核定，抄發省府並於即日公告週知，是項折合率爲大麥八市斗五折合稻穀一市担，黃豆八市斗折合稻穀一市担，玉米八市斗五折合稻穀一市担，高粱八市斗五折合稻穀一市担。

自右至左凱倫勛爵，英總領事奧克登夫人，凱倫夫人，奧克登。（本報攝）

蘇北物價波動甚劇

無錫糧食黑市猖獗

〔本報鎮江十三日電〕鎮食糧今續漲，上秈每石售一百四十萬，次米一百卅萬，洋油每斤三萬六，紗布均漲，白報紙每令售一百四十萬外，又，江北各縣物價近波動甚劇，米麵價追蹤滬鎮，泰縣東台白報紙每令已漲逾二百六十萬。

〔本報無錫十三日電〕米稻市場停止交易後，當局雷厲風行，壓制奸商，惟黑市反形猖獗，米廠方面對門售米店雖有秈米供應，但因米貨太次，均遭拒絕。棉紗今較昨漲起一百萬，其餘小麥麵粉豆油等，均無甚榮辱。

〔本報蕪湖十三日電〕蕪米價漲至一四五萬元一石（特機米），燒餅油條均售二千元一件。

〔本報徐州十三日電〕徐市米糧猛漲，白粳一七〇萬，徐市麵粉廠久不出貨，蚌埠粉運徐，每袋售一一等粉七十萬一袋，白麥一二五萬一石，市民叫苦。

〔本報重慶十三日電〕行轅爲平抑全川米價，頃電令鄧錫侯主席，以後省府購買糧食，應在省縣公糧內價購，禁在市場收買。又渝市決成立糧食調節機構，並辦理糧貸。

濟上月物價指數 十八萬二千餘倍

〔本報濟南十三日電〕山東省銀行頃公佈濟市十二月份物價指數，計食糧爲基期之十五萬七千餘倍，燃料十四萬五千餘倍，布廿五萬八千餘倍，雜貨（包括茶糖紙烟油等）十二萬九千餘倍，總指數爲基期之十八萬二千餘倍，比十一月份增百分之廿六·一強。

全國一致要求 採強硬外交

各地呼籲收回港九

〔本報南京十三日電〕國立政治大學抗議九龍城拆屋事件之情緒，十三日已達高潮，校內牆上滿貼各種標語，如「清算侵略中國的第一個帝國主義」，「算一百年來的舊賬」，「還我香港九龍」等，全校系級代表會於十三日晚兩度集會，決定三事：㊀自十四日起罷課三日，㊁聯絡南京其他各校，發表宣言，㊂推派代表赴外部請願，採取強硬外交，至進行與否，將于十四日由全體學生舉行投票決定。

〔中央社廣州十三日電〕港警十二日再度進入九龍城，槍傷居民六人消息傳至此間後，各界無不憤慨。省市新聞界十三日提發表聯合社論，題爲「抗議香港政府違約背信」，指出香港政府曲解條約，企圖否認中國在九龍之治權因而一再力圖拆毀九龍城，以泯滅中國設治權之最後遺跡。自一九三三年至今，港府曾發出迫令九龍城居民遷移命令凡三次，此次不惜出於武力強拆，實完全違反協定。該文嚴厲指陳，如港方蠻幹到底，拆卸損失不予迅速賠償並正式道歉，中國應宣布中英展拓界址專條爲無效，正式收回九龍。

又穗記者公會十三日臨時集議，發表通電，聲援九龍城事件，各報對於英新聞處轉發路透社對於該項事件之新聞報道有意歪曲事實，決一致不予刊登，并決定事件未獲合理解決以前，英新聞處路透社所發布之是項報道，停止刊載，以示抗議。

〔又電〕粵省府爲救濟九龍城被迫拆遷居民，特派慰問團携款五億元，前往撫慰，由委員次尹奉領，定十五日晨首途。

〔中央社北平十三日電〕九龍城不幸事件傳來，冀，平，津三參議會今代表河北平津一省二市三千餘萬人民電請政府強硬抗議交涉，制止港政府現行措施並釋放被拘同胞賠償因此事件所有損失。

九龍城居民舉行升旗禮

高呼中國萬歲口號

〔中央社香港十三日電〕九龍城內今仍有武裝警隊駐守，監視居民，不許再行建築。據星島晚報載，城中居民十三日上午六時舉行升旗禮，唱國歌及向國父遺像行禮，禮畢各分四磅賑米，有一西警曾向劉姓之居民代表詢問：「何以還不遷出」，劉氏答稱：「在沒有奉到中國政府命令前，決不搬出」並領導居民高呼「誓死不去」，「九龍城萬歲」，「中國萬歲」等口號。

漢整頓碼頭積弊 管理所與工會起爭執

〔本報漢口十三日電〕漢市碼頭工人管理所與碼頭工會發生激烈爭執，所方宣佈讓市有七百餘人專持牌取碼頭工人資格爲生，每人每月可剝削力資三百萬元，爲害商旅至深，工會亦攻擊所方壓迫工人，吞沒福利金達四億，一般對所方整理碼頭積弊，甚表同情，但盼認眞執行。

浙趕築公路幹線

〔本報杭州十三日電〕浙省爲配合戡亂，策應剿匪政策，特加緊修築各公路幹綫，擬在年內完成長廣，華蕭，龍慶，餘武，安溜，餘百，瀾浦，臨仙，於千，雲景，桐分，三門灣等十二大綫，共長達五四六公里，其中半數須在三月以前完工，不敷經費由綏靖經費撥補。

台北市警局破獲非法買賣金鈔案

〔本報台北十三日電〕市警局十三日破獲大美行黃永裕非法買賣金鈔，搜獲黃金一二二兩，日幣一二〇三六元，港幣六六三九九元，菲幣三四元，美鈔八千八百元，法幣三億餘，爲台省光復後首次破獲之非法經營案。

皖蕪湖等四城市攤派保安樂助費

〔本報蕪湖十三日電〕皖省主要商業城市蕪湖，蚌埠，安慶，合肥，刻正由商會主持，向富商派定保安樂助費，計總額四百億元，蕪蚌各一五〇億，安合各五十億元。

公路交通安全會 定明日在京成立

〔本報南京十三日電〕交部爲策進全國公路交通安全，會同內政，國防兩部商討，決定組織全國公路交通安全促進委會，並分函各有關機關派員參加，以期集思廣益，研究促進全國公路之交通安全。頃悉：該委會定十五日晨九時假交部舉行成立大會，同時召開第一次常會，討論會務及有關各種問題。

蘇省府委會決議 調整公役等待遇

〔本報鎮江十三日電〕蘇省府昨舉行委員談話會，由秘書長陳言主席，商決：㊀修正通過各縣市局稅捐稽征處征收超額提獎辦法。㊁自本年一月份起，各縣市政府及所屬各機關學校公役待遇，調整爲每人月支五十萬元。㊂各縣市公役生副食費自卅六年十月份起，調整爲每人月支十二萬四千元。

馬尼剌華僑貨攤 抽籤讓菲人經營

〔中央社馬尼剌十二日合衆電〕此間華僑所有貨攤一二二八所，今開始抽籤，轉售菲人經營，抽籤定廿四日截止。

李琴飛抵新加坡 商討設立兩領館

〔中央社新加坡十二日電〕我外交部歐洲司第一科科長李琴，已於今日下午自香港飛抵星島，李氏係奉外交部令，派來新加坡，與馬來亞政府商討在麻六甲及怡保兩地設立領事館之事宜，並視察馬來亞華僑之情況者，李氏在此勾留二日後，即將往馬來亞北部視察。按馬來亞島除首都吉隆坡以外，以麻六甲及怡保二城爲最大，人口爲四萬五千人及九萬人，其中大多數爲華僑。

浙贛路杭南段 二月一日通車

贛閩綫交部令勘測

〔本報杭州十三日電〕浙贛鐵路積極復員，二月一日即可通車南昌，交部特電路局嘉獎。茲悉：交部爲謀建設華南之繁榮，聯貫台灣之交通，擬築浙贛路贛閩支綫，由江西鷹潭至福建廈門港，已電飭浙贛路局先行勘測路綫，該局現正調派人員中。

黔桂路都貴段 今年無法修築

懷遠大橋修復通車

〔本報桂林十三日電〕據湘桂黔路局負責人稱：都勻至貴陽段山洞太多，今年無法修築，目下經濟困難，工程之快慢端賴中央撥款而定。

〔華東社柳州訊〕黔桂路宜山至金城江間懷遠大橋，已於元旦全部完成通車，由三區局郭副局長鏡寄前往主持。

世外隱民 占羣部落

住喜馬拉雅山第三層 知唐朝不知國內現狀

〔中央社蘭州十三日電〕喜馬拉雅山第三層（喜馬拉雅有分爲四層之說，最下者爲第四層）有名爲占羣之部落，該地人民係數百年前自拉薩遷往者，信佛教，其對內地現今情形不甚熟悉，惟對唐朝知之甚稔，自內地前往者，咸以唐人呼之，而招待殊爲週到，此爲卅四年朝聖後甫自麥加歸來之喇嘛孝欽氏所談者，喇氏出國時，曾循青藏公路經拉薩轉印，因交通不便而阻於占羣達八月之久，故對當地人民生活習俗，知之甚詳。

要聞簡報

▲本市訊 監察院院長于右任，十三日乘夜快車由滬返京。

▲蘇州電 蒞蘇參加故府委葉楚傖葬禮之中樞要員居正，吳鐵城，洪蘭友，谷正綱，姚大海，葉秀峯，李文範，王啓江，賀耀組等，十三日下午六時乘專車返京。陳立夫，邵力子，吳開先三氏則乘九時凱旋號車赴滬。

▲本報合肥電 第八綏區司令官夏威上月因公赴京滬等地，十二日返合肥。

▲南京電 國府十三日明令褒揚曲同豐。

▲本報蚌埠電 蚌第八綏靖部十三日槍決綏靖犯劉顏等四名。

▲北平電 平行轅十一日召集各機關首長會議，討論門頭溝煤礦發還及未來經營等問題，決定先由有關單位成立一過渡的管理機構。

西藏商務代表團 今自印飛昆轉京

〔本報南京十三日電〕據悉：西藏商務代表團現已抵印新德里，定十四日由加爾各答飛昆明，轉滬返飛京，除晉謁蔣主席致敬外，並將與有關當局洽商西藏與各省貨物售運事宜。又該團由團長夏古巴發宗本率領，團員三人。

謝肯良剿匪殉職

信陽各界開會追悼

〔中央社信陽十二日電〕豫八區專員謝肯良，於十二月廿三日匪圍攻汝南時，城破殉職，蔣主席輓以「英風節烈」，此間各界十二日開會追悼，張司令官軫主祭，到四百餘人。

平販毒大王判刑

〔本報北平十三日電〕平販毒大王陳其言，今經北平高院判處有期徒刑六年。

川發動青年從軍

蓉數十學生集體入伍

〔本報成都十三日電〕川省府爲發動青年從軍，加強戡亂，特以青年從軍運動方式，提徵卅七年兵額，全川各縣市踴躍響應，迄十三日已有郫縣，平武，梓潼等縣報解入營，蓉十三日有大中學生五十餘人集體從軍，爲本年度知識青年從軍報第一聲。

明星花露香水

無遠弗銷 到處可買

香水 明星

（一）蚊咬．蟲螫．痱子．一切癬疹．立搽．立愈．
（二）日曬頭痛．滴．可以醒腦．提神．防疫．
（三）化妝後．沐浴時．可作香水用．
（四）浴時可作花露水用．洗髮水．
（五）常於衣襟袖．絕不染色．爲化妝之良友．

上海 明星香水廠出品 總發行所 福州路三三五號 電話九六五三三

堅固牌 球鞋 套鞋 車胎

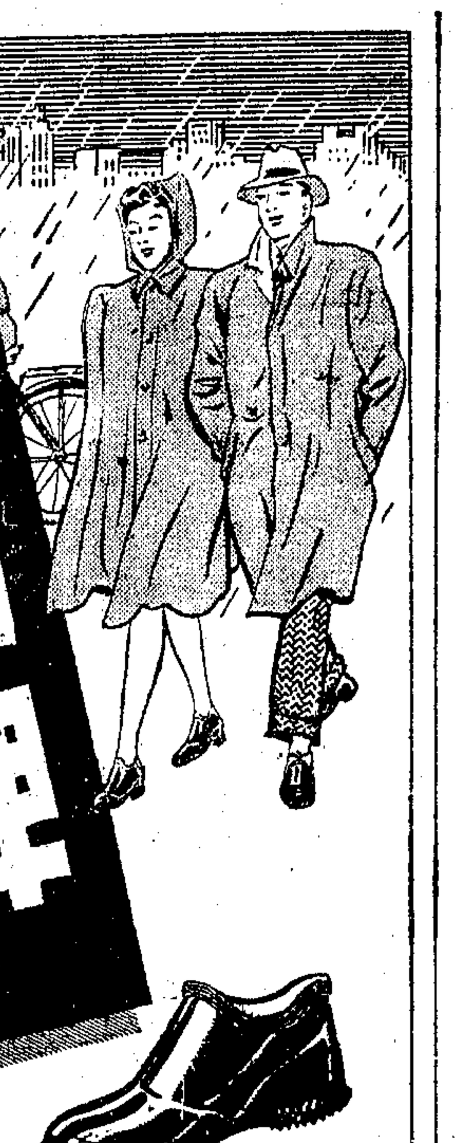

註冊商標 前鼓

義生橡膠廠出品 上海朱葆三路十四至十六號

飛剪號中 安樂椅

精神飽滿到加州

乘飛剪號渡太平洋，物力天時，兩均舒適，此因安樂椅中，坐臥自如，兩中太平洋一路，又風和日麗也。巨大之四引擎飛剪號，以高速度直飛加州或洛杉磯。旅途時間縮減多多。無論取道關島（每週一班）或東京（每週亦一班），均經停檀香山數小時。如欲停留較久，亦可另行洽定。定座洽詢——外灘沙遜大廈內中國航空公司售票處一電話一一五七五七

泛美航空公司 環球飛行經驗最富

景福衫襪織造廠股份有限公司

▲徵求絲織商標揭曉▼

啓者敝公司爲努力外銷爭取南洋市場起見鄭重徵求專用於外銷製品之絲織商標及浸印商標承各作家紛紛投稿琳瑯珠玉美不勝收茲經評定甲乙二卷：

第一名邵克萍 大名路六十五號三樓 酬獎國幣五百萬元 第二名周丹林 民國路新開河信利行二樓 酬獎飛馬牌棉毛衫半打

即希持同稿底印章憑臨朱葆三路十二號本公司總管理處領取遺珠各作家付郵奉還並謝統希亮照 景福衫襪織造廠謹啓

司徒博牙醫院

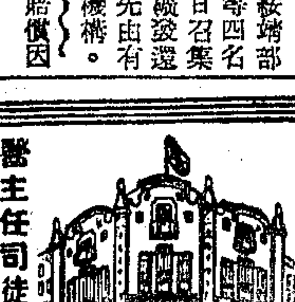

總院全圖

院長司徒博牙醫師 主任醫師司徒學牙醫師

主治 醫牙 補牙 鑲牙 拔牙 糾正牙 口腔外科 潔治牙 X光檢查齒牙

附設 平民牙科醫院

院址 林森中路（舊名霞飛路）三百四十二至三百四十四號（馬當路口） 電話 八三〇七七

七式華文打字機

七式

可打中西文字 使用便利

增進文化事業之工具 增進辦事效力之利器 中國人設計製造適合中國人使用 中國人採用中國貨發展中國工業

較任何機器爲便利實用 較任何繕寫爲整齊清晰

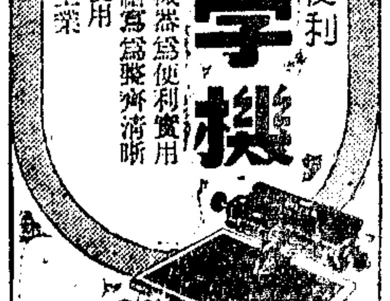

中國實業機器廠製造 上海開原路二二一四號 電話二二一〇八

中南銀行股份有限公司換發新股票公告

本行定於卅七年一月十六日起換發新股票請貴股東憑前發舊股票及增資股款收據暨印鑑至本行總行換取新股（近向各地分支行洽換）爲荷除再限期登報外特此通告 中南銀行股份有限公司董事會謹啓

印荷臨和戰邊緣
美對荷施壓力挽救危機
印尼延期答覆荷方通牒

〔合衆社巴達維亞十三日電〕共和國之安泰那通訊社稱，美國正在向荷蘭施加壓力，使印尼問題獲致和平解決，若戰爭再爆發，美國將以停止借款爲威脅。據稱，在美國貸取四億元借款之荷經濟事務部主任諾格斯崩萊特，已於上週雙手空空離返荷京，根據此一消息，電氏使命失敗，與美國對印尼爭端採取新政策有關。

〔合衆社巴達維亞十二日電〕聯合國代表團現正在印尼首都日惹加緊工作，以防止十三日中午印荷，戰爭之重啓。美代表普德偕澳代表及印尼高級領袖四人，已於昨乘美軍用機來日惹，爲維持和平作最後一分鐘之努力。由於荷方要求印尼在荷方所指定之分界綫消綫，於十三日午刻前發表停戰命令，致造成新緊急局勢。觀察家恐懼若遭印尼拒絕，則新戰爭將爆發。據悉：聯合國代表團正在婉勸印尼政府暫時同意荷方之要求。據日惹訊，印尼首都正在動員以備萬一。

〔又電〕聯合國秘書處職員諾蘭漢已乘美海軍飛機自日惹抵巴達維亞，傳遞告荷方當局稱，共和國之答覆可能在十五日前不致提出。

〔路透社巴達維亞十二日電〕此間消息靈通方面稱，將近之新發展，或可使荷蘭與印尼就停戰問題成立妥協。荷方人士謂荷蘭已不復堅持須由共和國於週二午刻以前對荷方關於停戰計劃提出之修正意見提出答覆。荷方原來之要求，乃爲共和國如不於週二午刻以前提出答覆，當視爲拒絕，荷方即將取得在印尼境內自由行動之權。頃悉共和國內閣會於十二日在日惹開會，討論荷方對安理會調處委員會所提第三次停戰計劃之修正意見。

〔路透社日惹十二日電〕日惹軍事當局業已下令恢復日惹之宵禁及燈火管制辦法。

防止西歐經濟窒息 促速批准援歐案
馬卿要求國會作歷史性決議

〔路透社華盛頓十二日電〕馬歇爾國務卿十二日向衆院外交委員會陳述援歐方案之意見，力言該方案係爲應付一重大的危機，並向國會提出下一問題：「吾人將以行動應付此一局勢歟？抑將袖手旁觀，而允許其他勢力決定歐洲文明未來之命運歟」？

馬卿並指出國會就援歐方案採取之行動，必須具備下列四條件：㈠迅速；㈡適當的數額；㈢執行之際有效而具彈性；㈣須與其他參加國保持合作。馬卿並強調該方案對美國之重要。渠云：「吾人苟不於今日出動應付此一問題，則他日仍將在對我更不利的條件下發生此一問題。歐洲局勢，尚未達經濟的不安定正向專橫制度進展的程度，但若美國不予歐洲之自助以支持，則該項進展將屬不可避免。美國今日所面臨者爲歷史性的決議，對吾國所負使命的挑戰，至爲嚴重，援助之目的在防止現正威脅西歐的經濟窒息，而不損害其國家的完整。援助計劃雖將使美國人民接受負担，然計劃輸出之數量，尚較過去十五個月爲低，成立決議之際，應以吾人最基本的利益爲基礎，最主要者厥爲歐洲持久和平及個人自由之維持。

西歐合作 深加贊許 馬卿續對歐洲十六國之允諾實行合作制度表示贊許，並指出援歐最初十五個月內美國建議供給之援助額六十八億元，較巴黎會議之估計減少百分之二十。關於管理該方案之計劃，馬卿表示準備同意妥協計劃，聲明於此並無成見，但渠認爲管理之權力，宜交與一人而非一個委員會行使，而與外交政策有關之事務應由國務卿控制，及指揮。馬卿最後復曰：歐洲經濟復興，爲維護世界最危急區域內的基本自由所必需，亦爲恢復全球正常貿易之不能或缺，世界今僅美國一國，具有支持此項運動之能力。渠並大聲疾呼，「吾人需要和平，安全，及世界之迅速恢復正常，吾人爲環境所驅，置身領導地位，重大的危機必須克服，吾人務須克服」云。共和黨議員史密斯詢，此一方案是否將引起戰爭？馬卿表示該方案不致引起戰爭且可避免戰爭，此事猶如賭博，未必有一定把握，但若全力以赴，成功之希望極大。渠並提出警告謂，若半途而廢，則歐洲將發生極大之反感，若無適當的方案，則金錢等於虛擲，不如根本沒有援歐方案。

計劃目標 穩定歐洲 馬卿復被詢及西歐及美洲的反抗蘇聯侵略的機會，渠答曰：西歐大體而言，均無適當準備以從事此等反抗，大部份當視人民是否支持其政府而定，此等政策將使美國不得不重新考慮其外交政策，但渠目前尚不願就此加以推測。最後渠並聲明，「吾人所建議者非爲侵略計劃亦非防禦計劃，乃爲使歐洲趨於穩定，藉穩定之增加，即可使侵略之機會減少」。

杜魯門新預算案 國防費未受攻擊

〔中央社華盛頓十二日電〕據共和黨領袖今日宣稱，杜魯門總統所提下年度總預算案深堪驚異，必須削減，但其中國防費一百十億元則未引起批評。

〔中央社華盛頓十二日電〕據杜魯門總統今日計算其新預算案結果，每一美國公民擔負之國防費用，在一九三八年爲八元，至一九四九年則增至七十五元。又據渠計算所知，美國公民負擔之國際費用，亦自一九三九年時之一角五分至一九四九年增至四十八元。

[illegible]

歐復興會議 英法會商重開
西歐社會黨亦將集議英倫

〔路透社倫敦十三日電〕英法就馬歇爾方案下歐洲經濟復興之討論，將於十三日在倫敦開始，法外長經濟司長阿爾芳將爲法方首席代表，英外相貝文之經濟顧問巴福，將爲英方首席代表，預料此次會談之後，英法將聯名邀請參加馬歇爾方案之其他歐洲十四國，重開歐洲十六國會議。

〔中央社倫敦十二日合衆電〕英內閣高級官員業已批准召開參預馬歇爾計劃之西歐各國社會黨領袖特別會議，以倫敦爲會議地點。日內英法二國即將柬邀西歐各國參加。會中將「對馬歇爾計劃之聯繫中歐洲各國如何合作」一節進行討論，此社會黨會議與歐洲各國合作委會非爲一體。

美將在遠東 購買軍事物資

〔聯合社華盛頓十二日電〕國務部今日告國會稱，美國將向遠東各地購買錫．鎳．鐵．礬土及供給鐵礦，藉以維持根據馬歇爾計劃所需之軍事物資存底數量。

初期援歐六十八億元 范登堡表示異議
認爲參院有權將其變更

〔聯合社華盛頓十二日電〕共和黨參議院外交委員會主席范登堡，今日強烈暗示該會不受政府所提援歐計劃最初十五個月六十八億元數目之束縛。范氏謂，國務部之估計，與審查美國援歐能力之哈里曼委員會之估計頗多出入，全面比較後豈非證明六十八億元之數，並非神聖不可侵犯乎？最後數目或有上落，外委會尚有若干變更，決不在事實上破壞此項計劃。范氏此種聲明係在哈里曼委員會秘書長皮塞爾向參院外交委員會陳述意見時發表。

〔合衆社華盛頓十二日電〕商業部長哈里曼在參院中稱，馬歇爾計劃將爲使美國物價高漲之因素，但渠堅持與正通貨膨脹之原因，乃國內商業局勢所造成。

美農業部長 支持援歐計劃
力促國會予以通過

〔本報訊〕紐約十三日廣播：華盛頓訊，美農業部長安德森今日在參院外交委員會中發表演說，力促國會通過馬歇爾援歐計劃，藉以保障世界和平並防止美國農民陷入經濟恐慌。

美參院通過 軍事建築法案
該法案即將提交衆院

〔中央社華盛頓十二日合衆電〕參議院已通過兩項法案，並將其提交衆院。法案規定以數千萬元作爲陸海軍建築計劃之用，包括阿拉斯加．菲律賓．暨太平洋各地區之建築計劃。

甘地昨開始絕食
籲請印回息爭修好 巴台爾譴責巴基斯坦侵略

〔路透社新德里十三日電〕反對印度分治之甘地，昨日宣布將於十三日起開始作不定期的絕食，以促成印回間的團結，恢復印度在垂危中之靈魂及其在亞洲心臟區迅速趨向消滅的主權。絕食期間，渠將僅飲開水。渠之宣言並曰，純潔之人將珍貴者，莫若其生命，余希望余具有此等純潔的性格，以採取此一步驟。絕食將於明日第一餐時開始，並不預定期限，將僅飲有鹽或無鹽之水及酸檸檬，俟余對各族內心的團結已感滿意時，始終止絕食。按去年九月加爾各答發生大暴動時，甘地曾開始絕食，表示須於加爾各答恢復平靜後始行復食。結果共絕食三天零二小時。

〔合衆社新德里十三日電〕甘地之醫生稱，絕食後數日，甘地必感嘔吐，其時甚至滴水不能入口，「其年事雖高，工作過度，[illegible]稱，渠將求光榮超脫，不願見印度毀於宗教鬥爭。

〔合衆社新德里十二日電〕印度國大黨黨籍有「鐵人」徽號之副總理巴台爾，十二日在孟買發表演說稱，印度在一旦發生公開戰爭時，將自北至南掃蕩巴基斯坦。巴台爾痛斥巴基斯坦以鼓勵喀什米爾侵略者之友誼，對實兄弟之邦印度自治領從事戰爭。[illegible]

南韓召開民衆大會 歡迎聯合國委會
美國務院代表駁平壤反美宣傳

〔新亞社漢城十三日電〕此間政府當局學校文化公團民族青年團及海岸警察隊，定明日下午三時在京城運動場，召開歡迎聯合國朝鮮委員會民衆大會。

〔合衆社漢城十三日電〕聯合國委會昨日舉行會議，同時：北韓平壤蘇聯所控制之電台宣稱，北韓人民共和國將於十一日舉行選舉。

〔新亞社漢城十三日電〕美國務院駐朝鮮代表威廉賓脫，爲北韓平壤電台批評美國事，特發表談話稱，「上月十七日霍奇將軍發表南韓預算後，北韓平壤電台會予以猛烈攻擊，本月九日該台之廣播復批評美軍對南韓之態度，謂美國已將朝鮮變爲美國殖民地，平壤電台之批評殊無意義，由此反足以暴露彼等本身之陰謀。美國目下已努力研究撤退美軍問題，並將派遣給予朝鮮人民以自由。舉世人士眼見菲律賓與印度已由殖民地變爲自由之獨立國，可知朝鮮自無變爲殖民地之理由。」按本月九日平壤鐵道職業工人等會召開大會，發表對聯合國朝鮮委員會之抗議文，該文要點爲「彼等來韓，係代替日帝國主義之地位，而使朝鮮殖民地化，北韓人民絕對反對美帝國之此種野蠻企圖」。

杜魯門請撥款 發展原子能

〔中央社華盛頓十二日合衆電〕美原子能委員會宣佈，美已開始新建設大計劃，以增加爲平時使用之原子能。同時杜魯門亦已請國會另外撥出原定經費之百分之四十四款額，以發展原子能，俾美國在原子方面保持其領導地位。

火箭式機車 每小時行千哩

〔合衆社加州十三日電〕美空軍部透露：行駛於鐵軌上火箭式裝置之陸上機車，速率已能超過音速而達每小時一千哩。

埃立場不變 要求合併蘇丹

〔路透社開羅十二日電〕埃總理諾克拉茜今日告參院稱，埃政府對英之政策，仍以英軍無條件自埃及及蘇丹撤退爲基礎。埃及苟無蘇丹，或蘇丹苟無埃及，均不能生存。埃政府之目標，在使蘇丹人在蘇丹行政中分担較目前更大的責任。

美海軍官佐抵土

〔路透社伊斯坦埠十二日電〕此間今日透露，美海軍高級官佐五名，於今日乘飛機抵達此間，準備教練土海軍官佐，以接收美援土計劃下移讓美國之軍艦十五艘。頃悉續有美官佐兩批將於兩週內來土。

縱使蘇方故意爲難 英美決不退出柏林
索柯洛夫斯基返國請訓

〔中央社柏林十二日電〕德境美軍政府副總督海斯少將今日宣稱，即使蘇聯當局正式要求英美人退出柏林，美人亦決定仍留柏林。緣外傳蘇軍政府總督索柯洛夫斯基將於本月二十日召開盟管會會議時，提出此項要求。

〔路透社柏林十二日電〕德境蘇軍政府總督索柯洛夫斯基，於最近英美宣布合併區之經濟行政新計劃後，即立即飛返莫斯科，與高級當局就此事舉行商談。據可靠方面稱，蘇聯於一月三十日柏林之盟管會會議中，將發表關於此事之極重要聲明。

巴基斯坦外長 離倫敦飛美
出席安理會答辯印申訴

〔路透社倫敦十三日電〕巴基斯坦外長薩弗魯拉，今晨離倫敦飛紐約，向安理會答辯印度就喀什米爾問題所提出之申訴。

南斯拉夫助長希內亂
希臘政府提抗議
馬奇頓山區掃蕩戰得手

〔路透社倫敦十二日電〕貝爾格勒電台稱，希臘政府爲貝爾格勒代爲馬柯斯之希臘臨時政府宣傳事，已致牒南政府提抗議，南政府已拒絕此項抗議，於本月十日將該抗議書交駐南代辦。

〔路透社雅典十二日電〕雅典稱，希陸軍在中馬奇頓山掃蕩，與游擊隊一大隊激戰，後者不支潰逃。此等游擊隊係來自南斯拉夫者，政府軍在雅尼那之西斐里那特一帶近阿爾巴尼亞邊界處，現正從事掃蕩。

義要求託管 東非舊屬領

〔路透社倫敦十二日電〕義大利已向討論義前屬領未來地位之四外長代表會議提出備忘錄，要求由其託管前義屬索瑪里蘭，厄立特里亞及東非屬地。義駐倫敦大使史高蒂於去年十一月十九日向外長代表會議陳述之政策。史氏當時於要求由義託管前義領伊里特利亞，索瑪里蘭及里比亞後，並表示俟四強調查團將在倫敦軍開會議，繼續聽取關於該地之備忘錄。又四外長代表不久係國政府之意見。迄至目前爲止，僅義大利埃及及阿比西尼亞三國已陳述意見。又據羅馬電台稱，要求由義託管里比亞之備忘錄，不久亦將由義政府提出。

喀什米爾案件之申訴

〔路透社紐約十二日電〕喀什米爾臨時政府總理阿勒杜拉，來成功湖參加印代表團出席安理會就喀什米爾問題之辯論，於今日抵達紐約後談稱，喀什米爾均贊成參加印度。喀什米爾人民之繼續抵抗來自巴基斯坦之侵入者，可證人民之均願參加印度。喀什米爾之貿易，以印度爲主要對象，一般人民均認印度較巴基斯坦更爲進步，吾人願意舉行公民投票以顯示民意之趨向。

美棉五萬包 接濟日紡織業

〔聯合社華盛頓十二日電〕陸軍部今日宣布，正擬在紐約購買美棉約五萬包，供給日本紡織業之用。該項棉花須於本年二月十六日以前運到來斯頓，加爾凡斯頓，以便運往日本洛山磯或磯各港，以[illegible]。

日本議會即將重開 片山內閣障碍多
自由黨與新農工黨準備倒閣

〔合衆社東京十三日電〕如片山內閣解散議會，則日本在三月之間將舉行戰後第三次總選舉，以組織新政府。前農林相平野所領導之新農工黨業已宣佈，在議會於一月廿一日重開後，將發起運動，推翻片山內閣。議會中第二大黨自由黨在下院有一百廿一席，僅較片山之社會黨少三席，該黨亦宣佈，由於片山內閣不能阻止通貨膨脹及協助日本之建設，故自由黨將與平野之新黨携手倒閣。現內閣在議會中仍有多數之支援，計社會民主及協同三政府黨在總數四百六十六席中，佔有二百六十席。政治觀察家則稱，議會重開時，日政府將遭遇難關多重。同時自由黨總裁前首相吉田茂，迄今努力從事於參加政府，宣稱和會召開時，日本應有一新政府。

〔新亞社東京十三日電〕日片山首相今日將決定平野前農相之資格問題，特於昨日召致中央公職審查委員會牧野委員長聆取審查經過，並決定政府之態度。

澳駐日軍除腐化

〔合衆社雪梨十三日電〕退役軍人團主席麥克唐納稱，據可靠消息，澳洲駐日八千名佔領軍，生活均趨腐化。軍官多溺酒胡鬧，不顧兵士之福利，對下屬之態度猶如戰時之德軍官，軍人間黑市貿易又極流行。

駐緬英軍 月底撤盡

〔路透社仰光十二日電〕此間權威方面息：駐緬英軍將於一月底完全撤退。英軍戈爾加族步兵一部，已自仰光開新加坡，英軍主力在南週內可全部離緬。

瑞典癌症專家 自蘇京返國

〔路透社莫斯科十二日電〕奉召赴莫斯科診病之瑞典癌症專家貝爾文教授，已於今晨返抵斯德哥爾摩。貝氏應召之初，此間即傳病人即爲史達林元帥。

保大有意復辟

〔路透社巴黎十三日電〕法國新聞社稱：安南遜王保大昨在日內瓦與法駐越高級專員波拉爾晤談後，聲稱，渠之赴日內瓦，並非爲了簽訂關於越南之協定，僅爲擔任越南人民與法政府間之居間人而已。若越南人民要求其重返越南出任首長，渠即可簽訂協定，但法國必須承認東京安南及交趾支那三地之統一。

國際法庭檢察處 提供日機密文件

〔中央社東京十三日電〕據遠東國際軍事法庭檢察處今晨向法庭所提出之最機密文件，日陸軍省曾決定在日本完成征服中國前，日本堅決拒絕與排除其他國家對中日戰爭之干涉。此項秘密文件上所載之日期，爲一九三七年十月十一日。該文件中稱，「在吾人完成吾人軍事行動之前，九國公約簽訂國或國際聯盟之干涉或公斷，將永不能使中國有改悔之意」。該文件繼稱，然軍事目標經達到後，和平之公斷將可予以接受，同時日本願於「適當時機」將此項決定通知德國及義大利，並要求該二國對此決定予以支持。據該文件稱，十日後即十月廿一日，日陸海外三相會議決定支持上述政策。據陸相杉山元海相米內光政及外相廣田弘毅之聯合決議稱，「在日本幾近完成征服中國之軍事行動目標前，吾人絕對拒絕與排除第三國之曖昧干涉或公斷」。文件中並稱，此項決定之公佈或結果，各外國政府之有關通知應在避免之列，俾使外界不致有誤爲「吾人由於帝國內之若干弱點，而致願意速結束中國事件」之印象，使有德義可於「適當時機」予以通知，俾在誘使此二軸心國「隨吾人之意有所行動」。

〔中央社東京十三日電〕國際軍事法庭頭號戰犯東條之辯護人，堅決反對原告辯駁之舉，謂此種制度并未載於法庭之章程中。經庭長魏勃駁斥後，今晨乃進入原告辯駁階段。被告辯護人反對書係於昨日下午之會議中提出，聲稱係恐懼原告在辯駁期間，對廿五被告提出新證據。庭長魏勃稱，原告辯駁階段，欲求公平審判，係不可少者，法庭應受原告在辯護階段中所提出之證據。但魏勃亦稱，任何新證據之接受與否，但視其可靠性及當時環境而定。此舉暗示被告辯護人對任何新證據如表反對，法庭當予妥爲權衡。

〔合衆社東京十三日電〕東條及日本第一流戰犯廿四人連名，以長二公尺闊一公尺之綢，贈與國際軍事法庭憲兵司令康萊茨中校，以答謝其「不時之禮遇」。前首相平沼騏一郎年事最高，第一人簽署，餘人依年齡逐次簽字。全文如下：「刑曹繁事，倏忽兩載，待罪之身，厚承垂注，謹念勞瘁，彌感厚愛，敢攄微誠，敬謝吾公」。

日對外貿易 四個月內估計

〔中央社東京十二日電〕日本自去年九月恢復國外貿易以來之四個月內，來日訪問之外國商人已購買價值約一千九百萬美元之日貨，並將價值二千萬美元之原料售予日本。外國商人最歡迎之日本產物爲機械與紡織品。

愛爾蘭議會解散 定下月普選

〔路透社杜柏林十二日電〕愛爾蘭總統奧凱利今日宣布：渠經凡勒拉總理之建議，已下令解散國會，於二月四日舉行普選。按愛爾蘭之下屆普選，原定一九四九年舉行，自政府黨於去年十一月在議員三名之複選中遭遇兩次挫敗後，凡勒拉即主張提早普選新議會。

選舉鄭毓秀博士爲立法委員

孫科 吳尚鷹 吳鐵城 李煜瀛 顏惠慶 王寵惠 劉維熾 杜鏞 錢永銘 徐[illegible] [illegible] [illegible] 勞敬修 鄭[illegible] [illegible] [illegible] [illegible] [illegible]

介紹鄭博士競選立委

[illegible]

廣西旅滬同鄉會 廣東旅滬同鄉會 上海廣肇公所 介紹 鄭毓秀博士爲立法院立法委員候選人啓事

[illegible]

各社團公舉鄭毓秀博士爲立法院立法委員公告

[illegible]

贊助社團(以簽名先後爲序)

[illegible]

上海市紗商業同業公會緊要通告
紗(37)字第五號

[illegible]

社會部立案第一〇〇〇號 第四區針織工業同業公會緊急通告

[illegible]

鳴謝
上海市公用局
上海市參議會
上海市熱水瓶商業同業公會 啓事

[illegible]

永生(金)熱水瓶廠 光大熱水瓶廠 晶晶熱水瓶廠 復興熱水瓶廠 永安熱水瓶廠
立興(長)熱水瓶廠 允中熱水瓶廠 大通熱水瓶廠 丙興熱水瓶廠 中藝熱水瓶廠 (啓等)

雙魚牌熱水瓶
水瓶珍品 著名國貨
純鋁製造 不銹不爛
內行人士 精明顧主 必買雙魚牌

唐拾義疳積散
消積除蟲 兒科良藥
▲藥房均售▼
中正東路唐拾義藥廠發行

徐重道國藥號
著名出品
人參再造丸
參燕百補膏
驢皮膠 虎骨膠 鹿角膠 龜版膠 全鹿丸 配膏方
總號 上海北京路西 泥城橋 ...
電話91133號 本埠分號 接方送藥 代客煎藥

華股投資樂府
(開放暖氣) (溫暖如春)
★上海證券交易所第二〇一號經紀人★
上海 通記證券號
明日上午隆重開幕
代客買賣．證券套利
行情準確．成交迅速
穩妥可靠．歡迎開戶
敬備茶點恭請
光臨指教
地址：南京西路一二三五號(雪園內)
電話：六〇一一七．三四二〇〇

航空乘客注意／
旅行社原爲便利乘客及節省時間而設倘向下列任何旅行社購票定座並無額外費用既便利復經濟務希注意／
中國旅行社
英商怡和有限公司 航空部
美國運通銀行
通濟隆
世界旅行社
菲律濱航空公司

九龍城港警拆屋事 學生團體聯名抗議

要求釋放被捕代表賠償損失

交大籲請全國學生一致行動

【本報訊】國立復旦大學等十五學生團體，爲九龍城居民房屋被拆事件，昨日聯名致英國駐華大使施諾文抗議書一件，並請速電港督，履行下列事項：㊀立即釋放被捕居民代表。㊁賠償拆毀損失並恢復民房。㊂急速救濟我受難同胞。㊃公開向我政府道歉。並望與議英國政府遵我香港主權，敦睦中英友好，確保世界和平。

【又訊】交通大學學生鑒於九龍城港警拆屋事件擴大，經學生自治會召開各系科代表大會議決，號召全國人民奮起，收回香港九龍，加強對國內外之宣傳，聯合各大中學同時一致上書聯合國機構，控訴帝國主義在中國之暴行。昨並發表宣言，呼籲全國大中同學採取一致行動，通電慰問九龍同胞，誓爲後援，堅持抗爭。昨晚同濟等校均紛起響應。此項學生抗議暴行之愛國運動正在醞釀擴大中。

十二月份市財政 不敷近五百萬萬

【本報訊】本市去年十二月份財政收支報告，業經財政局統計完成，昨日公告如下：總收入一千五百三十一億餘元，總支出二千零十一億餘元。收入方面，以營業稅爲大宗，佔百分之二七·七六，公用事業附征市政建設捐次之，佔百分之廿五·六〇。支出方面，仍以經濟建設支出及保警支出爲大宗，各佔百分之二十餘。

立委投票期近 選所積極準備

【本報訊】立委選舉爲期已近，本市選所正積極進行各項準備工作。各區域投票所之主任及監察人選已完全決定，並定於十六日晨九時假新生活俱樂部召開投票所主任座談會，十七日午後二時在同一地點召開監察座談會，研討各項投票技術問題。職業選舉投票所僅有工會部份已定，共分東、西、南、北、中、浦東、吳淞等七區，全部投票所可望於明日公布。選舉票現正趕印中，聞採取橫式，政黨提名之候選人列前，後爲依法簽署者。

朱文德 【本報訊】市參議員朱文德，此次經國民黨提名爲立委候選人，參加競選。朱氏上海人，上海法政學院學士，曾任上海律師公會常務監察委員及常務理事，前法租界納稅華人會華委，嵩山區區長等職；現任上海市地方協會理事兼總幹事，浦東同鄉會理事，浦東銀行董事，市輪渡公司董事等職。

方冀達 方冀達律師，（見圖）經國民黨提名爲全國性自由職業律師團體立委候選人，方女士畢業持志學院法科法律系，曾任國民黨上海特別市第五區黨部執行委員，上海市中華婦女同盟會理事，上海市家庭婦女聯誼會理事長；現任國民黨上海特別市婦女運動委員會委員，上海市律師公會候補理事，上海市災童教養院董事。

周靜宋 律師周靜宋女士，參加全國性職業團體立委競選，明日飛武漢三鎮，公開演說，宣佈政見。上海方面，章士釗，陳霆銳等百餘人，一致擁護。周係南通人，復旦法律系第一名畢業，曾在地方法院服務十年，執行律務，尤能發揮正義，保障人權，頗負時譽。

又立委候選人馬樹禮，昨日下午及晚間分別前往閘北大戲院及滬北大戲院，作競選演說。王新衡，昨在皆元公園作競選演說。

參議五次大會 二月十六召開

對縣市財政採監督辦法 參議會電政院請收回成命

【本報訊】市參議會第一屆第五次大會將於二月十六日起召開，會期定一星期。該會秘書處刻正趕辦大會必要之準備工作。

【本報訊】上海市參議會以行政院頒佈之「縣市參議會在地方自治未完成前，對縣市財政監督辦法」與現行組織條例牴觸，以命令變更法律而將地方民意機關之職權予以法外之約束，有違民主憲政之精神，難以接受，經參會駐會委員會通過，並將院令原則及預決算委員會所擬意見，呈請政院請予收回成命，明令廢止是項辦法，並通電全國各縣市參議會一致主張，以維憲政而崇法治。

年獎糾紛成尾聲 處理委會將結束

【本報訊】各業年獎糾紛，經社會局年終獎金處理委員會調解，繼有殘餘者如運輸業等十二起獲解決。社會局年終獎金處理委員會副主任委員趙班斧昨稱：本市年獎糾紛已成尾聲。處理委員會將於十日後結束，未了案件移由勞工處辦理。

傅正模等赴鎮 出席兵役會議

【本報訊】江蘇省軍管區定於明日上午在鎮江該部召開各師團管區司令，各縣縣長，省轄市長等舉行本年度兵役會議，討論轄區本年度有關征兵問題。本市師管區傅正模司令率同。

米油等不能按期配售 六工會聯呈要求改善

【本報訊】本市美商電力，電話，英商電車，煤氣，法商水電等六大公用事業工會，昨日分別聯名呈文社會局，市政府，總工會，對生活指數有所建議。因指數中食米，食油，煤球等生活必需品，一部份係採用配給價格計算，而事實上各項配給品不能按期配售，常有脫期中斷之事實，工人吃虧甚大，故要求若配售不能改善，則配給品脫期月份之生活指數，儘以市場價格計算，或另由資方補發配給價與市價之差額。

妨害房客自由 業主被控受罰

【本報訊】南市外馬路興業煤球廠，在對面鑫益里租有職員宿舍兩幢，去年十一月間，因該廠副理王士杰，率眷搬入居住，爲業主王震昌木行所悉，並將汽油桶木料堆置於房屋內外，阻止出入，又將房門反鎖，並指使工友夜間入內佔住。經該廠經理王毓卿，以妨害自由罪，向法院提起自訴，控震昌木行總經理馬樹榮，迭經傳訊，此案已於昨日宣判，處馬樹榮罰金卅萬元。

各團區司令及民政局科長姚文瑛，均於今日乘車前往出席，參加討論。

汽油將再漲價

【本報訊】汽油價格最近已一漲再漲，新價目每加侖四萬八千元，甫於十二日起實行，而該日起外匯市價又告提升。昨據油公司負責人談，因汽油售價係隨外匯上落而定，故短期內或將再度漲價。

戶口糖改期發售

【本報訊】本市第九期戶口糖，原定本月十六日至二十五日發售，現因配售手續辦理不及，改自十八日至二十七日發售。市民如尚未領得購糖證者，可向保甲長索取。

載運日賠償物資 海康輪今天離日

【路透社東京十三日電】百分之三十先付賠償計劃下之首批對華賠償物資，將於明日由海康號載運赴上海，其中包括機械工具及次要整理金屬配備共計六百件，對荷蘭及菲律賓之賠償物，約在月底可以啓運。

海浙輪延期赴日

【本報訊】招商局派赴日本載運賠償及歸還物資之第二輪海浙號，於上星期六自基隆返滬，現正趕卸所裝大批枕木。因卸貨不及，決延至十六日晨啓程赴日。又該輪船長劉傳森與大副請假，船務處已調派船長蒙榮基，大副蕭勁安駕駛赴日。

輪船客貨運漲價 各綫十五起實行

增加額經交部核減

全國船聯會暨上海市輪船業同業公會，前於本月七日聯行理監事聯席會議時，曾議決客貨運價一律增加百分之七十。茲悉：交部以船聯會所擬調整之比率太高，經會商決定客運價格較原價增加百分之三十八，貨運仍加百分之五十，各綫一律於十五日起實行。

慰勞出征軍人會 昨日議決改稱

【本報訊】上海市各界慰勞過境出征軍人委員會，於昨日下午三時，在市府會議室舉行第三次會議。到施北衡，劉鴻鈞，謝仁釗等。由吳市長主席，報告現值動員戡亂剿匪時期，各部隊運輸頻繁，蔣夫人在京特發起組織過境部隊及傷患官兵招待委員會，由聯合勤務總司令部特種勤務處，擇取要地點設置過境部隊招待所，首都業已成立，上海，徐州，武昌等地亦將設立分會。經出席各委員討論決定，將上海市各界慰勞過境出征軍人委員會，即日改稱爲過境部隊及傷患官兵招待委員會上海分會，對於設置過境部隊及傷患官兵招待所事宜，亦曾詳細研討，具體辦法由聯勤總部代表返京請示後決定。

串竊郵寄匯票被破獲

【本報訊】本市郵政當局於六日接獲鮑德坤報告，謂由台灣寄交本市南京西路某某匯票七百萬元，均未收到，請求追查。郵局視察室接報後，即進行調查，並由老閘警局司法股追緝，先獲從犯七名，均非郵局人員，經追問後，始悉此案乃串同中正北二路郵局臨時雇工張金昌所爲，張犯於事發前逃逸，經警局努力追緝，據聞亦已被捕云。

徹底消滅金鈔黑市 當局正着手新行動

李立俠訪俞局長等有所商討

六處被捕人犯名單發表

【本報訊】此次金管局會同市警局破獲之金鈔黑市機關，前後共計六處，被捕人犯達三十名，迄昨日止大體已告段落，現待一部份查獲之支票追究出票人後，全案即將移送法院辦理。昨日午後五時金管局長李立俠曾訪警局俞局長及阮處長對本案有所商討，爲時頗久。據悉：當局現正着手進一步新行動，務使今後黑市予以澈底消滅。

隸捕·案犯·冊名 至本月九日先後逮捕人犯名單昨經發表如下：㊀在北京東路濟遠里十號交易時被捕者：（1）劉葆鑫，係南京東路二〇六號寶興煙號經理（在押）。（2）陳洪（已交保）。（3）沈正揚，住四川中路三三〇號（在押）。（4）吳文仁，住南京路二〇八弄二號（在押）。（5）王嘉森，住漢口路五〇八號（在押）。（6）張永年，住方浜路壽祥里四十七號（在押）。㊁在九江路二二九號伯樂大樓一〇八號交易被捕者：（1）莊臺炳，住寧波路十弄二號（在押）。（2）賓伯清，住湖北路二二四號（在押）。㊂在東自來火街元上里三號交易被捕者：（1）任德偉，住寧局路平江里四十六號（已釋放）。（2）金一萍，住址同上（交保）。（3）周桂榮，住北京路一六一號（在押）。（4）錢洪翔，住常德路四五〇號（交保）。（5）孔令度，住博物院路十四號（交保）。（6）談金度，住新閘路九十三號（交保）。（7）張錫斌，住仁記路一百號（交保）。（8）黃麟祥，住泰康路一七二號（交保）。㊃在江西路三一四號三樂實業公司大廈號交易被捕者：（1）葉鴻保，住江西路三〇四號二樓二號（在押）。（2）姚家理，住威海衛路三三〇號（交保）。（3）李文海，住馬當路一二五號（交保）。（4）林超廉，住愚園路四八〇弄十號（交保）。（5）胡國璋，住新閘路九四四弄十七號（交保）。（6）陳寶燕，住西藏中路三七八號（交保）。㊄在寧波路十號慈順里順大銀號交易被捕者：（1）李明月，住四川路四七七號（在押）。（2）封伯衡，住寧波路二號（在押）。（3）鄂有鶴，住四川路五〇七號（在押）。（4）施光友，住址同上（在押）。（5）沈德魁，住南京路二二二號（交保）。（6）王子生，住址同上（在押）。㊅在寧波路二號二樓大興號被捕者：（1）周良洪，住九江路二一九號一〇八號室（已釋放）。（2）盛興發，住址同上（交保）。

上海小姐飛抵滬 機場一幕尷尬戲

★ ★ ★ ★

榮梅莘淚眼趨迎 謝家驊掉頭逕去

【本報訊】赴香港拍攝「小姐小姐」影片而與其夫婿榮梅莘大起衝突因此轟動一時之「上海小姐」謝家驊（見圖，係與榮結婚時攝）已於昨日下午四時偕其老母乘中航公司飛機返滬，並在龍華機場演出「拒夫」之一幕。

謝家驊此次應香港某影片公司之邀赴港拍片，其夫榮梅莘未予同意，故在謝去港後，榮即趕去迫謝返滬，雙方大吵大打，幾釀成命案，結果則形成僵局。昨日謝返滬，事前先通知其母家親戚在國防部任上尉職之某君及在長寧警分局司法課任職之堂兄謝子英，到機場迎接。其夫榮梅莘則亦獲得「情報」，而於飛機抵達前趕到機場。唯謝於下機後，對榮未加理睬，即與其母坐入預備之汽車直駛堂兄家中。

榮本擬接謝至以前兩人結婚後同居之所在，遭此拒絕，情形頗爲尷尬。據目擊者談，當時榮淚容滿眶，攀住謝之汽車，向其岳母哀稱「面子有關」，求謝與其同行。但謝母答以「有話可到醫院去講」，旋即馬達開動，疾馳而去。

據悉，所謂醫院者，係指謝之父謝筱初。謝筱初漢奸罪刑期將滿，現因病保釋在外就醫。榮梅莘昨在機場失敗後，即趕往謝父處理論，日內雙方將有一番交涉也。

警部審問貪污大隊長

戚再玉帶鐐上法庭 與吳寶康夫婦對質

承辦徐繼莊案時曾獲大宗財物

◆ ◆ ◆ ◆ ◆

【本報訊】警備司令部第六稽查大隊長戚再玉貪污瀆職案，於昨日起在該部開庭審訊。主審者爲副司令楊步飛，軍法處處長昭貽，科長朱誠，書記李潔。審訊自上午九時半開始，至下午五時始告一段落。受審人物除戚外，爲金潤庠（庶務），薛建時（庶務），蔣石林（秘書），周文遠（少校督察），黃乘榮（書記），黃志威（上尉稽查員），郁長生（勤工）等七人。另傳寶康無線電行主人吳寶康夫婦及服務隊陸仔仰等三人到庭對質。戚再玉押上法庭時身穿短服，腳上鐵鐐銀鐺，形容甚爲沮喪。

戚所犯各案中，敲詐吳寶康法幣四億餘元一節，昨已大致審畢，案情業已明朗。本人雖仍駁辯否認，但據悉因證據確鑿，恐已難逃法網。

戚之得力助手金潤庠別號金駝子，爲本市小有聲名之「白相人」。戚之向人敲詐即以金爲「搭橋」，由金出面活動。此人在敵僞時期亦有劣蹟，此次罪名當亦不輕。

今日警備部將繼續審訊本案，並將傳日人橫井到庭，因戚所犯另一案係利用橫井向日僑敲詐。橫井昨日曾向軍法處報到，因時間不及，未及審問。

又悉戚之另一罪案爲接受徐繼莊賄賂。戚之家中曾查出財物價值甚鉅云。

【華東社訊】據可靠方面消息：戚案已有重要新發展，當徐繼莊案由第六大隊承辦時，徐繼莊住宅保險箱中所有之全部飾物，包括大小鑽戒五十餘只，十兩金條數十根，及徐繼莊本人所乘汽車一輛，悉爲戚所獲，關於此點，當局均已獲得證據云。

全家製販毒物 五被告判刑

【本報訊】楊家班販毒案，昨日地院宣判。楊漢卿共同販賣毒品，處有期徒刑十四年，楊薛友珍吸用並共同販賣毒品，處有期徒刑十三年，限二月內戒絕，楊健共同販賣毒品，處有期徒刑十二年，薛友珍幫助販賣毒品，處有期徒刑六年，黃漢峯幫助販賣毒品，處有期徒刑八年。楊景棠，黃顏偉，張福澤，袁笠弟，沈仕農無罪。海洛因十一包，粒狀海洛因一包，白色海洛因原料十包，咖啡精半磅，支票十一張現鈔一千四百萬均沒收。

沈鐵錚慘遭活埋 各界將舉行追悼

【本報訊】辛亥革命同志會會員沈鐵錚，去冬十月二十九日因江蘇海門原籍，爲兄治喪，途經啓東鄉時，爲共匪所擄，慘遭活埋。嗣爲野犬爬出，始得屍首入殮。如此慘無人道，實令人痛心疾首。事後辛亥革命同志會據情陳報國府及中央黨部予以撫卹表揚。現悉本市黨政各界人士，將定期舉行追悼會，藉慰英魂。

綏靖司令部副官處 並無公款可資挪用

地下錢莊涉處長李水落石出

【本報訊】警備司令部日前查獲處設行莊及地下錢莊一案，有涉及此間第一綏靖區司令部副官處處長，記者昨特走訪該部詢問眞相，據該部發言人楊姜宇任左宗濂稱：「司令部一切官廳職權係管理事務及交際經費之領發，統由經理處主管，副官處實無任何公款可資挪用。至此次所發生之案件，三數日後，自可眞相大白云。」

于斌暢談美國援華

—在本市各界歡迎會上報告—

【中央社訊】天主教南京區總主教于斌，上月杪自美考察返國後，十一日下午三時出席本市各界假湖社舉行之歡迎茶會。歡迎會由潘議長主持，出席者市參議會各方主委及各團體代表三百餘人。首由潘議長致歡迎詞，略稱：「于總主教此次出國，實負國民外交之重任，在美二月，與友邦各方接觸，消除不少誤會，對推進中美兩國間之精誠合作，自有莫大幫助。于總主教於抗戰期間，宣揚國策，厥功甚偉。勝利後以共匪肆亂，民生凋敝，吾人益須負有國際聲望之人士，多多向友邦人士說明中國共匪之內亂，不僅爲中國問題，並爲世界和平之大患。于總主教甫於日前自美返國，其帶回之海外觀感，必能加強吾人對國際之認識及對友邦之了解」。

一般見解逐漸轉變

于總主教旋在熱烈掌聲中起立致詞，渠除對各界歡迎盛情表示感謝外，並詳細論述旅美觀感及美國朝野各方對華認識。渠稱：「本人係於去年十月八日抵達舊金山，十日出席天主教大會後，旋赴波士敦，十二月初旬至華府。杜魯門總統適召集特別會議，參衆兩院議員齊集於此，本人乃獲得一交換意見之極好機會。會議開始時，各議員大部認爲緊急援助之對象應以歐洲爲重心，中國問題則被認爲次要。但自周以德議員於衆院提出將中國與西歐四國共同列入緊急援助對象後，經愼重辯論，一般見解逐漸轉變。故至該案表決時，除兩票外，其餘全體贊成通過援助對象加入中國。但當轉送參院通過並經總統核准時，一般委員仍認爲通過之緊急援華六千萬美元，數目並不大，但不妨過年後再行撥付。

對華政策豁然開朗

此時積極支持援華主張諸君向參院撥款委員會痛切陳詞，說明中國問題之嚴重性與緊急性，乃獲通過先撥二千萬美元，而衆院撥款委員會仍未完全表示同意，遂有人主張暫可放棄安度聖誕節，將會期延長，繼續討論者。當場爭執甚烈，並有人主張援華須經濟及軍事並重，旋於十八日決定一折衷辦法，先撥一千八百萬美元，先作緊急援華貸款。本月七日國會重開後，杜魯門總統提出之長期援華方案，亦可視爲根據去年十二月十八日民意之決定而來。今後須商討者，係爲各種屬於細則之技術問題。中央茲已派定負責技術人員赴美，相信長期援華方案，可望於一二週內即正式提出。吾人必須注意，近一月來，美國對華政策已有豁然開朗之改變者凡三點。

馬卿支持貸華款項

㊀美政府自二次大戰開始後，即根據「先歐後亞」之原則，推行其政策。此項觀念，造成頗多不良影響。但以遠識政治家之倡導，一般美人對世界局勢近已有進一步認識，逐漸改變向來之「先歐後亞」之觀念爲「歐亞並重」之觀念。緊急援華一千八百萬元美貸，於緊張之會議中，卒獲通過，實可謂美人「世界觀」改變之第一次具體表現。查此案之獲通過，實已打破多年原則，歷史之走入新階段也。㊁馬歇爾將軍在二次大戰中功績最高，美國大多數人民均寄以堅強信仰，渠於去年調處中國問題失敗返國後，益加深美國孤立派「袖手旁觀」之主張。彼等普遍之錯誤觀念，往往誤爲中國共黨固不可理喻，但國民黨亦未免相當頑固。惟就馬歇爾將軍此次積極支持援華美貸觀之，即可知渠不但對華並不誤解，且不願「袖手旁觀」。一千八百萬美元之撥付，實乃積極援華之開始，不但屬於經濟援助，且將及於軍事援助。

奸匪作亂美已認識

㊂美一般輿論，以往頗多認爲中國內亂爲中國本身問題，共匪則不過農民要求土地改革，與國際共黨陣營無關，且以爲官吏貪污，政府無能，即援助亦難收效。當時抱此項見解者，並有若干政府官員。但此項觀念，近已全部改變。美國人民已普遍認識中國之奸匪實爲國際共黨陣營之一環，中國之內亂不僅爲中國之事，極可能爲三次大戰之起因。而馬歇爾將軍於去冬在四國外長會議作最後努力失敗後，亦已明朗表現，「一切希望之門已全部關閉，從今必須展開切實工作」，而長期援歐援華計劃，即爲此項「切實工作」之開始。

·兩大陣營壁壘愈顯·

目前世界兩大陣營之壁壘已愈益分明，美國對世界之態度亦更趨明朗與積極。但須知吾人將共同進行之積極工作，並非戰爭之開始，實爲和平之先鋒。吾人希望中美兩國互相以世界眼光看對方，同時進行「再認識」，萬不可以小不忍而亂大謀。惟有中美及民主國家密切合作，方可推進世界和平，人類幸福」。于氏致辭畢，末由方主委致謝詞，渠對于氏之論述，認爲在中美互相認識上，尤當於「上了一課」，值得吾人深切反省，力加檢討。渠並稱：「吾人以世界眼光看，無論如何，必須爲人類和平，共匪內亂，不僅中國之患，且爲世界人類之患，故政府剿匪戡亂，亦即爲謀世界和平之最積極工作。美國對華援助，固可感謝，但人助必先自助，吾人撥亂戡國，仍須自本身努力先行做起。」迄五時許，茶會始於熱烈情緒中，盡歡而散。

滬蘇奉賢三地 續破共匪機關

獲犯十七名中多有地位人物

【本報訊】淞滬警備部稽查處，最近又協助本市某機關破獲共匪物資補給機關一處，計捕獲人犯十七名之多，本案與前破獲之丁錫三投匪叛亂案有關，茲探誌於後：本市某機關於上月接獲密報，知有共匪重要份子，奉派來滬策劃遷移物資，在本市開設公司字號十餘處，以作掩護。經請警備部協助，由司令部發交稽查處飭水上大隊協助辦理，該隊大隊長馮仲達即派所屬會同秘密偵查，於上月二十三日下午，偵悉該案主犯虞茂鑫，匿跡山東中路一七弄四號中洲旅社二三三號，即派員前往，拘獲共匪海上工作委員會主任委員虞茂鑫，共匪運輸總負責人向駿華（查向某係本市某大藥房總經理）等四名。之後，續赴蘇州，拘獲共匪江南人民自衛軍大隊張和濤，共匪江南人民自衛軍副司令孫皎，共匪施良甫，（查施某係本市名醫）大東門中華路三六一號拘獲共匪負責物資運輸人員張宗珙張志良兩名。又據供在蘇州閶門外楊安濱元街六號拘獲裘少卿一名，又偵得共匪在奉賢設有秘密電台，供滬上工作人員連絡之用，經派幹員星夜前往，在奉賢三官堂既家宅破獲共匪電台機關，抄獲收發報機零物甚夥，並將負責電台報務員阮立一名拘獲，帶滬訊問後，並獲共匪有關人犯潘毅，周安，蔣麥賢，（奉賢王家橋鄉長）湯伯泉（奉賢自衛隊長）等十七名，經訊問後，全案人犯業於前（十二）日下午九時特快車，一併移解南京國防部訊辦。

江海關破獲 海空走私兩起

西藥糖精黃金 價值五十萬萬

【本報訊】行總水運大隊第六號拖輪「海遼」號，於上週由港拖「陽海丸」駁船來滬，停泊於招商局第四號碼頭，海關緝私課及抄班，即派員登輪，經二晝夜之縝密檢查，緝獲大宗私貨，計有西藥，糖精及紙牌等價值約十餘億元，查緝人員爲澈底根究私貨藏處，仍繼續留船查抄，於九日深夜，在該船第一水艙內，發覺可疑線索，經取得該輪船長同意，將所儲飲料用水抽淨，派員入內察看，結果查得水艙內部有特製機關一處。據悉：該項私貨，係在逃某船員所私帶者。又海關方面，除將該項私貨沒收充公外，並擬處該船主以鉅款罰金。又海關駐機場人員，於本月十一日下午二時半，在龍華機場檢查自廣州及香港抵滬之中央航空公司第Ⅱ-39號時，在該機報務員鄭某身上，抄獲黃金四十條，係用特製布帶縛於腰間，並獲得信件證明，該項金條，係香港友人託帶私運來滬謀利。聞以上二案私貨共值五十億元。

私運顏料赴匪區 五案犯移地檢處

【本報訊】海軍第一基地司令部，昨日解送私運顏料接濟匪區之案犯，王瑞祺，奚才郎，安同，鍾月郎，張根發五名，請地檢處偵查，經檢察官略加訊問後，諭知覊予收押。緣海軍第一基地司令部，於去年十月間，接獲吳名朱鴻亮者密告，謂有商人王瑞祺等，用帆船一艘，私運大批顏料，自上海經崇明闖入匪區接濟，第一基地司令部即飭第七砲艇隊第一〇八號艇在崇明七敘港守候，該帆船果如期而來，遂將其截獲，內有顏料大小九十件，經第一基地司令部沒收，帆船一艘交江海關處理，案犯五名，均係普通市民身份，乃解送地檢處偵查。

周逆佛海衛隊長 張魯被提起公訴

【本報訊】張魯被控漢奸嫌疑案，昨經高檢處提起公訴。張被控曾充任偽特工頭李士羣之衛隊長，及周逆佛海之衛隊長，前經警備司令部檢舉，高檢處偵查後，認爲張於淪陷時期，確係作惡多端，滬西人士無不周知，業經警備司令部暨長寧路警察分局調查屬實，依懲治漢奸條例第三條，第二條第一項第一款，提起公訴。

洪楨良兄弟被控 傳不到檢舉之人

洪楨良，聘良被人檢舉涉嫌附逆，已載日前各報，茲探聞此案高檢處偵查時，原檢舉人江新田按址往傳，並無其人，並由高檢處據所告各節，分函財政部上海處，吳縣兩貨物稅局，及吳縣縣政府等各機關詢問，有無曾任僞職及其他附逆情事，已據先後函覆，均無其事。聞洪楨良於十七年起，服務黨國，直至廿三年任財政部秘書學科長，抗戰勝利，我軍內移後，時往四明銀行任職，與後方聯絡工作。卅年一月間，爲敵偽七十六號偵知，與我軍留滬人員何某等同時被捕，曾受非刑，經處治擔保釋後，當波旅滬同鄉組織中國蒸業銀行，聘任洪爲總經理，據蒸業界稱：當時該行並無邵逆式軍股份，亦未收存偽稅款，似係洪嫌誣告，洪現已提出辯訴，不久當可水落石出。

清寒學生 盼望救濟

本報業經開始了三十七年度春季始業的「讀者助學金」徵募運動，幾天來我們接到了許多電話和十餘個清寒學生的請求，除開一件是捐款的事，大部份都是關於申請的日期和手續的問題。對於這些詢問者，我們都已一一答復，同時這些事實也告訴我們學生爲了他們的求學問題正在焦慮的盼望救濟。

「讀者助學金」現在正開始徵募捐款，我們不敢預存過高的希望，因爲它的結果是否圓滿，全賴讀者諸君能否予我們以擴大的援助。

本屆勸募「讀者助學金」，不沿用「特別勸募隊」，爲的是更廣泛更深入的推展這個運動，使每一個熱心讀者都能盡力的捐助，多多益善，少亦無妨，所謂集腋成裘，少數可以湊足鉅數。農曆新年快到了，親愛的讀者們！多節省一點應酬費，去幫助正在盼望的青年們。

·申報助學運動· ·要求讀者助成·

偽華影演員周起 否認爲敵僞張目

【本報訊】偽華影演員周起，被控漢奸嫌疑案，昨在高院首度開審。周被控曾在偽反英美協會主持之「江舟泣血記」，及偽警局司法處防犯科主持之「回頭是岸」兩影片中充任演員，並自組和平劇團，在崇明，南通一帶公演話劇，爲敵偽張目，前經人檢舉，高檢處提起公訴。昨日上午九時三十分，由蕭燮棠庭長審訊，周着深藍色麥爾登呢長衫到庭，辯稱：在偽華影充任演員，係爲生活所迫，在南通，崇明演出之話劇中，均富有民族意識，並無爲敵偽張目之處，請庭上調查等語，庭諭改期再訊，周仍交原保。

方浜西路劫案被破

【本報訊】去年十二月十六日下午七時，有七盜侵入方浜西路五號事主陶鼎立家，劫去黃金四粒，鑽戒四粒，鑽戒各一，又金鐲金錶等，共值二億元。此案日前由老閘分局刑事股股長薛讚伯，獲得線索，知盜匪匿居漢口路金城旅社三三八號房間，當率蔣股長後，昨晨十時許，由股員薛讚伯，張魁棟，唐志良，警長劉宗桐，李駿坤，陳文斌，幹員李衛權，崔志良等馳往，擒獲匪首李立人，抄出實彈手槍二支，旋又獲夥黨崔大志，曹志霖，張元金，經過同路老牛蓆門首，又獲夥黨陶維炳，陶維棟。偵訊之下，招出同黨周偉耀，匿居滬東舟山路廿一號，立往將周擒住，吊出豹皮大衣一件，四粒鑽戒一只。

浦東疏浚河道 舉行破土典禮

【本報訊】浦東疏浚都台浦馬家浜二河，經於本月十一日開工。市府秘書長沈宗濂，工務局長趙祖康，結構處長朱國洗等，特前往該處視察，主持破土典禮。並於金家橋陸行中學召集該區士紳保長等，舉行浚河會議，由沈秘書長及趙局長分別致詞，對浚河工作及浦東大道工程之進行，指示詳盡，盼地方人士共同協力，俾早日完成。彼等一行，至下午四時始返市區。

禁舞期限日迫 舞女紛紛嫁人

今晨全體大會·商討轉業謀生

【本報訊】沉寂已久之本市舞業，近因禁舞限期已迫眉睫，又企圖作最後掙扎。全市數千舞女今晨九時將齊集維也納舞廳，召開全體大會。討論中心，除響應婦女界捐募寒衣運動外，最主要者爲渠等將來如何轉業之問題。軍警黨政各機關及婦女協會均將派代表出席，協助渠等迅作具體之決定。本市舞女總數約計三千餘人，最近數月來，因禁舞聲浪澎湃，新進場者已絕無僅有，而厭倦風塵，覓人遺嫁者比比皆是。即舞女自身爲解決出路問題所組成之聯誼會中，除總幹事金美紅外，幹事多人亦已紛紛出嫁，故舞女實際數目已較前銳減。一般預料舞女嫁人之風氣既開，今後舞女轉業之方向恐大部仍在嫁人。

本市簡訊

▲王曉籟五公子屆度，昨與張毓貞女士結婚。

▲美國總統輪船公司巨型郵船「克利扶蘭」號將到滬，該公司定廿二日舉行雞尾酒會招待參觀。

▲美國新聞處定十七日下午二時半至五時半在漢彌登大廈二三九室舉行美國藝術特別展覽會。

▲徐百益編輯發行之「家庭月刊」一月號業已出版。

▲據交部材料儲運總處稱：該處業務以儲運交通部所有材料爲主，「各輪公司聯運業務歸該處統一辦理」說並非事實。

▲鮮豬等四業公會，反對官商合辦上海牲畜市場，昨向各界呼籲。

▲大場大耀電氣廠用戶，以該廠濫定電價，高出閘北及毗鄰各區，特組織聯誼會，推派代表，分向各機關呼籲。

氣象

黃海：晝，霾，冰凍，強烈西北風，中浪至巨浪。

華中：晝，陰，漸冷，清和西風至北風，晚霧。

上海：陰，轉晝，冷霾，清和西風至北風，晚霧。

東海：陰，沿海晨霧，清勁至強烈，北風至東北風，巨浪。

玉堂春

張秋寒撰·張伴青文

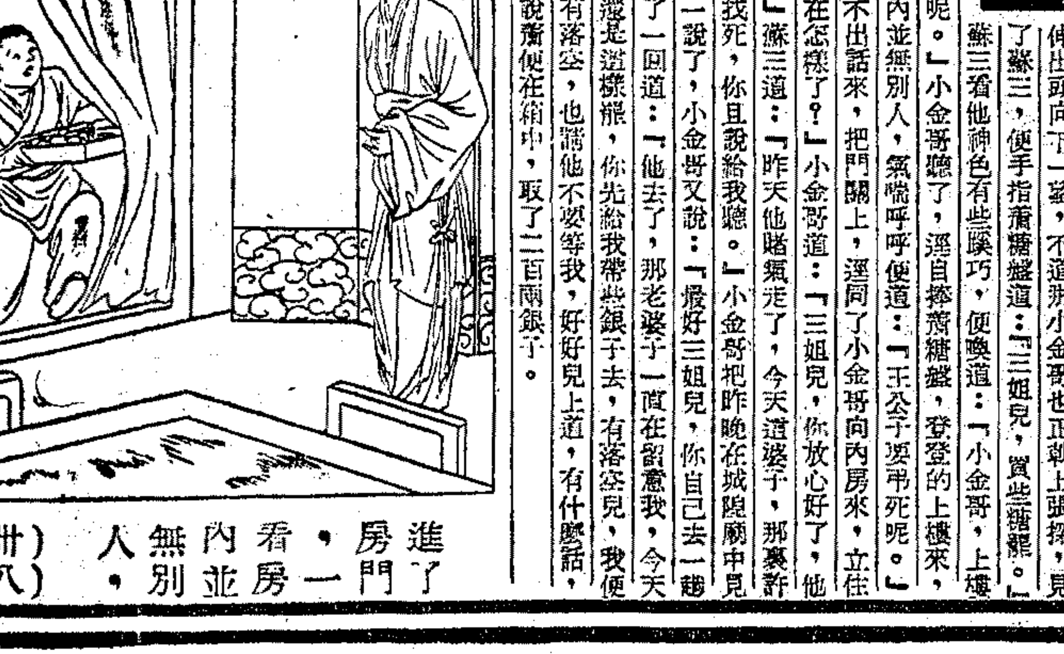

進了房門，一看房內並無別人，（卅八）

蘇三自昨天裹聽了老鴇子幾句閒話，賭氣出了院子的門，一直在放心不下，又想到他身邊沒帶半文，眞懊悔那時不會教他帶得幾兩銀子，就是一時找不到朋友，還可住宿在客棧裏，就擱幾宵，聽得他受了老鴇子的氣，留春院中，決不會再回來的，因此越想越覺不安，夜中又是孤眠獨宿，燈影凄涼，翻來覆去，這晚上那裏睡得着。下天清晨，小金哥在下面高喊賣糖，蘇三雖尚在床上，早聽得分明，心想不要他給景隆帶口信來的，便下床到窗前，伸出頭向下一望，不道那小金哥也正朝上張探，見了蘇三，便手指着糖盤道：「三姐兒，買些糖罷。」蘇三看他神色有些蹊巧，便喚道：「小金哥，上樓來，我正是要買糖呢。」小金哥聽了，逕自捧着糖盤，登登的上樓來，進了房門，一看房內並無別人，氣喘呼呼便道：「王公子要弔死呢。」蘇三一急，一時說不出話來，把門關上，逕同了小金哥向內房來，立住腳才問道：「他現在怎樣了？」小金哥道：「三姐兒，你放心好了，他好好兒等着你呢。」蘇三道：「昨天他賭氣走了，今天這婆子，那裏許我出門，他怎樣會找死，你且說給我聽。」小金哥把昨晚在城隍廟中見他在樹下上吊，一一說了，小金哥又說：「最好三姐兒，你自己去一趟。」蘇三低頭沉思了一回道：「他去了，那老婆子一直在留意我，今天萬萬不能脫身的，還是這樣罷，你先給我帶些銀子去，有落空兒，我便設法出來，萬一沒有落空，也請他不要等我，好好兒上道，有什麼話，你給我傳了罷。」說着便在箱中，取了二百兩銀子。

無與倫比

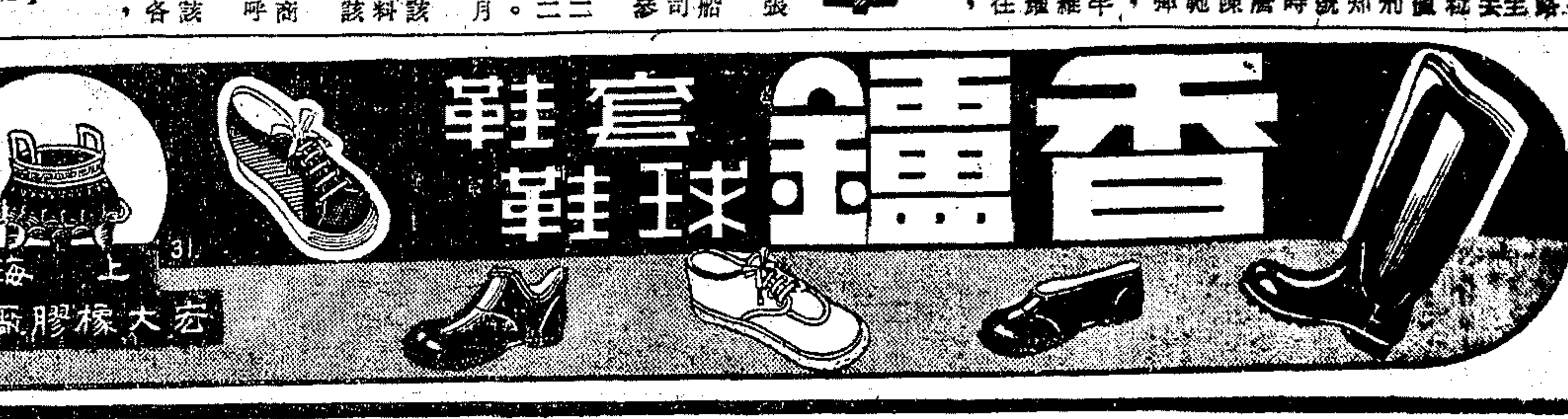

經久耐穿

急景凋年 鎮江市聲

〔本報鎮江十一日訊〕多災多難的卅六年，已經悄然過去，居安思危的人們，多半仍以一種沉重的心情，回憶在過去這一年中。所遭受的一切磨難，而最令人不能忘懷的一件事，則無過於物價，對於國家的大政方針，似乎看得很淡，這可從每天看過壁報的若干公教人員和小市民口中，覘其大概，尤其是在貧血的鎮江，在急景凋年艱苦頻傢藤中，這現象就顯得很普遍。

山窮水不惡 血貧心不壞

鎮江在雅片戰爭以後，闢爲商埠，曾經繁榮了一個時期，但這黃金時代，在津浦滬寧通車聯運，江輪通航江北的南通，泰興，各口而後，就迅速逝去，牠的商業條件，在進口出口方面，雖然還可保持交通便利的優勢，但是牠的轉口生意，因爲在空間，時期兩面，都已削弱了重要性，鎮江當江南北之要衝，爲江蘇之省會，市區人口多至二十一萬，但消費的，大多是窮苦公教人員，以及一些儉省的本地人，不是一個商業區，當地只有一家麵粉廠，一家火柴廠，也不是一個工業區，在公務員月月喊不够的時候，商人當然要喊不行，於是鎮江就形成了一個貧血的都市，終年在鬧窮。當陽曆過年的前幾天，等於鎮江永安公司的一家百貨公司，舉行冬季大廉價，每天也很難賣錢五千萬，五洋百貨在還要，是最惱的一門，其熱鬧不過如此，無怪當地人要誹虐地說道：『我們鎮江只有窮山和惡水』，其實鎮江之山，雖日貧瘠，而鎮江的滔滔江水，汩汩清泉，則清冽厚眞，未見其惡，鎮江現在雖然鬧貧血，可是從現有的社會習尙，政治風氣，教育現狀，商業習慣，多方面體驗，人們的心術，還不能算壞，前途還相當光明，這希望寄託在蘇北底定，和平有日，重建一個生之者衆，食之者寡的工業區吧。

物價日日高 年關看淡些

從卅六年年底到今天鎮江的物價，緊跟着上海，每天向上漲，在如此直線上升的漲風下，商人還說不賺錢，理由是錢雖越賣越多，貨卻越賣越少，賣空再補，存貨必然減少，還年頭兒，商人們估存他各自的財富，是只計貨而不計錢，現當陰關在邇，看漲之心益堅，所以不管你銀根怎樣緊，物價還是日日看高，祇苦了若干窮得還沒有忘情陰曆年的人們，終日須打聽商情，依照鎮江現時的物價估計，中人之家辦一份年貨，僅僅買些米粉・鹹貨・糖・油・香燭・紙馬之類，動輒要化三四百萬元，較省的如苦力・車夫・也須化個一二百萬，遭筆錢沒出處，那祇好大家把這個沒奈何的年看淡些，於是，還已經關門的二十三家猪行，也很少想在過陰關前開門了，糖食店爲了過年，只買進了去年所用的半數原料，最大的鞋子店，每天也只望賣去五十雙鞋，香燭店的蠟燭，在日形消瘦，鞭砲店的爆竹，更顯得渺小，小孺者，如兒童玩具，在攤子上，也寥若晨星，這年景和去年一比，是感覺到黯淡，照規矩應該黯淡，依習俗則稍覺淒慘，然而爲了節約・戡亂・建國・人們還是把這個舊的年關看淡點好，何必活受罪！

店家二千九 後靡蕭蕭條

說到年景，想到去年，據記者調查：在鎮江六十六個同業公會所屬會員的二千九百六十餘家商店中，在卅六年這一年中，較有盈餘的，首數五洋和百貨，其次爲銀錢業，國行中的「中國」與「交通」，商業銀行中的「上海銀行」，地方銀行的「省行」與「蘇錢」，以及錢業中的「晉源」，油桐業平平過去，木材業上半年很不差，下半年因爲沿江有警，運輸受阻，扯了個平，糧食業多半有餘，綢布業勉强敷支，西藥業榮枯互見。棉紗業因去冒有限無大利，但少數個戶則獲利甚佳，在去年虧本最大的，首推那終年鬧煤荒的輪船業，幾乎每一家公司都說蝕本，此外，如飯菜點心館及浴堂，也都無利可獲。據一般商人說：鎮江商業之不振，其故有三：㊀資本小，㊁生意清淡，㊂貸款少，現在工商貸款停放，押匯不能做，貨物抵押，只做顧不接押，今後資本不裕之商家，如乞靈於高利貸，危機更大，目前銀根抽緊之結果，也祇能做到利弊互見，而難望絕對的有助於物價之抑平，這因爲鎮江之囤積商，爲數極少，所以鎮江的商店，除了少數糧食店外，什九都無堆棧，什九都是三壁不空，一壁蕭條，這一壁就是過去滿藏存貨的後進一壁，後壁蕭條，還是鎮江商場的普遍現象，所以去年鎮江商家，所能勉力繳諸國家的直接稅，全年祇有十三億，這數目，他們還感覺吃力。

可憐的油條 瘦弱不禁風

可是商人的說法雖然有其近情之理由，但據一般消費的大衆看法，覺得政府在緊縮通貨，抽緊銀根的今日，如能實行普遍配購食糧和日用必需品，再益之以合理近情的辦法，來平抑物價，經濟現狀，應可改善，不過各地的平價政策，倘使祇能加諸於大餅油條與開水，不許加價，睜隻眼，閉隻眼，讓牠們天天小天天瘦，天天少，這辦法是不足爲訓的，現在鎮江的一千元一根油條，已經有奇蹟發現，那三寸長，六分寬，可憐的油條，瘦弱得擋不住一陣微風，說不定就會吹掉到地下去。（本報特派員房滄浪）

蘇州各中校學生 義賣助學章

〔本報蘇州十二日訊〕蘇州中等學校學生助學金聯合會，十一日起，廣大展開義賣助學章運動，參加學校計有十三單位，發行快報，利用電台，廣播節目，情緒至爲熱烈。又訊：蘇州救飢救寒運動，自縣立中學學生組織冬令勸募會首先發動以來，成績頗可觀。

蘇省公路局計劃 綠化江南公路

〔本報武進十二日訊〕江蘇省公路局，鑒於江南各公路，次第修復，先後通車，惟兩旁夾道樹，均遭摧毀殆盡，計劃於春來之前，各公路普遍植樹，綠化長道。常州本年度春季植樹，計公路總長九百六十一公里，每公里植樹二百株，每株由公路局補助苗費九百元，總計一千九百餘萬元。頃該局武工務段函縣府，迅定購樹苗，並將樹苗種類及數量見復，以便撥發。本邑將於春季廣植樹苗。

鎮江職業訓練班 新生即將登記

〔本報鎮江十三日電〕蘇省青年輔導處，爲繼續救濟流亡青年，對所屬鎮江職業訓練班第三期新生登記日期，昨經該處會議，決定於本月十九日起開始。名額暫定四百名，登記辦法將另行通告。

防止選舉舞弊 蘇省飭令各縣選所依法檢舉

〔本報蘇州十三日電〕立委選舉期近，蘇省選舉事務所，爲防止選舉舞弊，頃特通電各縣所屬，飭應盡情檢舉，遇有舞弊情事發生，務必依法認眞執行，並將刑法及其他法律中關於選舉舞弊處罰之條文，廣爲印布，附以警惕之說明，俾使知所警戒。

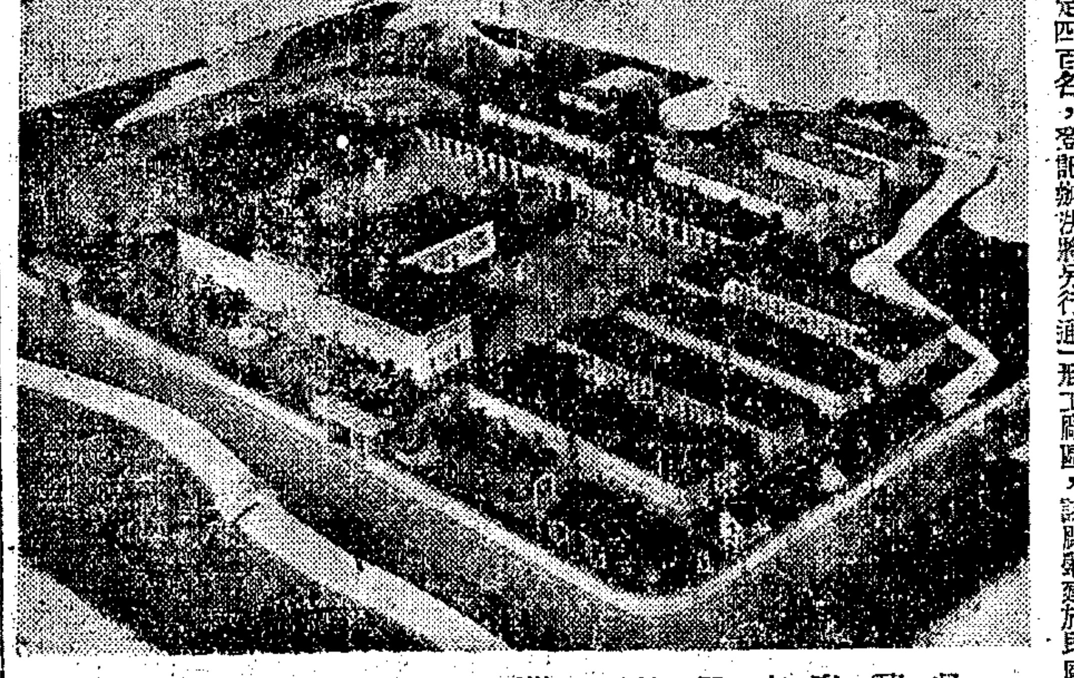

吳興教育界的綠洲 菱湖青樹中小學全景（本報攝）

常州農民之友

〔本報武進十日訊〕江南大平原的心臟區，製造的黃金穀在淡淡的秋陽下成千成萬石的登場，辛苦了三春一夏的農民，到秋收冬藏的時候，不能不聯想起這二位農民之友：戚墅堰電力廠，和中農行。

電廠輪廓 戚墅堰電力廠在武進東門外距城約十五公里之丁堰和戚墅堰兩鎮之間，廠址占地頗廣，東與機廠比連，烟突高聳，工房鱗列，在京滬車過客一瞥下，宛然是個雛形工廠區，該廠發建於民國十一年，最早爲中德商人合辦之震華電機廠製造廠，原計劃製造電機，十二年電廠完成，開始發電，供常錫兩縣民用。十七年以營業不振，迭起糾紛，政府循地方公團之請收歸國有，隸屬建委會。二十六年中央決議將該廠讓予揚子電氣公司民營，淪陷期中，爲敵徒佔八年，深受損害，勝利後，初由經濟部接收，不久即發揚子公司經營，名義是官商合辦。

設備一斑 現有鍋爐六座，一，二，三，四號係德國拔柏葛 Babcock & Wilcox 廠出品，爲鍊普通鍋爐，蒸發量每小時各十噸。五號亦爲同廠出品，蒸發量三十噸，六號爐爲蒲利 Riley 出品蒸發量五十噸。發電機有汽輪式四座一，二兩號容量每部三千二萬瓩西門子出品，惟已年老，現作預備用，三四兩號各三千二百瓩，四號七千五百瓩，又新裝有流動發電機一部，英國出品，容量二千五百瓩，此機全部裝置在列車式架上，式樣新型，本爲戰時產物，便於隨時搬動。該廠另建新廠以容之。其他如運煤，給水等設備，均屬完全。

電力灌溉 每日發電總量約二一〇，〇〇〇度以上，除以「光明」照遍常錫丹人民，以動力斡旋各業工廠的輪子外，最足稱道的，是推行電化農田灌溉，直接造福農民，若說中國有TVA運動的話，戚廠無疑是個始創紀錄者，民國十三年，即行試辦，灌溉地區初限於常錫兩縣。十九年建委會以認茲事體大會專設機構司其事，範圍日廣，二十七年電通展至丹陽，該縣農田一部亦趨電化，是項工作，頗爲艱巨，即在淪陷期間，亦未中斷。迄今規模已具，農民稱便，成效卓著，常錫丹三縣灌溉電力戽水站共一二八站，受益田畝三萬餘共約計十四萬三千餘畝，常州近水援合戽站多至九二處，受益田畝達七萬餘畝，該廠趙光宇氏主持此事歷無間斷尤足稱道，惟目下供求相距甚遠倘望該廠努力。

中農業務 中國農民銀行常分行，遠在一年來對於增進農村福利，扶植生產，工作甚爲積極，諸凡肥料貸款，水利貸款，蠶絲棉布貸款辦理不遺餘力，該行農貸部主任陳君模在主持人鄒光譢領導下，日夕奔波於城鄉，苦心計劃精密組織，俾得農民與當好感，咸呼爲顧香使者，尤爲難能可貴。他所辦的棉布產銷合作，貸款與農民購買布機，購買棉紗，織布，在南門外湖塘橋一帶輸村，差不多家家布機，戶戶織布，以是常州棉布產品日出三萬餘匹，布機二萬餘台，日需棉紗三百餘件，是項農村織布，實占重要部份，提倡農村織布之輸血工作，則頗靈活，中農是盡了最大的友誼。

水利援助 常州在過去遭敵蹂躪破壞甚烈，中農在此，作有計劃的先行恢復原有設備，再圖逐漸推進與擴展，人力方面會同各鄉鎮農會合作社以及水利協會組織機構，專司其事，電力站本年度恢復三十站，所需設備計方棚，船式碾房，馬達，皮帶，水幫浦，水管，變壓器，電表等。電力站是仰給戚廠供電，如果電力送不到處，則改用機器戽水，機器站，在中農協助下，本年恢復三十三個。其所要設備爲機船，或碾房，柴油動力機，邦浦皮帶，水滿等，馬力最大爲三十四，最小十八匹，該行貸款，指定專用於購置或修理馬達，方棚，机械，引擎，水幫浦，電表爲限，以上兩類全部器材當時價共計十九億左右，該行按照六成貸放計共十一億六千餘萬元，其餘則歸農民自籌，事先並派員會同農民團體代辦，政府作[illegible]

農民受惠 利用機器力戽水，免除辛苦的勞力，農民是極端的稱便，同時本年度實施情形下，灌溉田畝共有四萬三千一百二十七畝，直接受惠農民六千二百七十餘人，就經濟觀點看，如用人工戽水，以每架四人管理，每季灌溉四次，則四萬三千餘畝田，每季工資至少要三十五億元以上，而改用電力與機器用費二億元已足，可節省費在三十三億元以上，同時以灌溉得宜適時，稻苗生長良好，依專家估計，最低每畝可增收穀半石，以四萬三千餘畝計可增收穀在二萬一千五百石以上，以時價每石三十五萬元一石計，可增溢七十五億元以上，無怪一般農民對中農之協助感謝不已，三十七年度該行正謀擴展業務中，尙望是項有關國計民生之實際工作，政府作强力支撑使其高度發展，則農村建設，國家建設，一切均不再落空。

就收二萬元，自願負金運同貸款，大部用於購置設備，餘則用之於旅費油料什支之類，經濟是相當的清楚和公開。

〔又電〕鎮縣參會今對教育有關部門提出質詢：㊀反對鄉鎮國民教育，㊁反對征收中小學生留級費，㊂嚴格管理私立學校，結果第㊀㊂兩項接受辦理，第㊁項決定停收，已收者退還。

錢塘江畔梵村 殷鑄夫昨安葬

〔中央社杭州十三日訊〕革命前輩殷鑄夫，廿七年隨政府播遷入川，廿九年病逝成都，去年歲尾由家屬奉迎靈柩抵杭，十三日安葬於錢塘江邊梵村之麓，蔣主席頒題「亮節清風」橫額，各界祭奠執紼儀式，至爲隆重。

鎮江酒精廠器材 蘇高院下令扣押

〔本報鎮江十三日電〕蘇保鎮江之中信局敵僞產業清理處鎮辦事處主任吞沒，標賣鎮酒精廠，涉有重大舞弊嫌疑一案，茲悉：昨已經蘇高院令由鎮地院檢察處，將該酒精廠已拆卸之鋼鐵器材，先予扣押封存，閱標購該廠之匯豐商行，經査上海並無此一牌號，此點亦爲偵查關鍵。

吳縣下月實施 二度裁併鄉鎮

〔本報蘇州十三日電〕本縣二度擴併鄉鎮，決於二月一日實施，現有一二九鄉鎮，將再縮併成五十九鄉鎮，以便利督導，增强行政效率。

衡陽楊大展案 各犯判刑六月

〔本報長沙十三日電〕楊大展案，經衡陽地院判決：船山中學教務主任許焜，軍事教官齊文英，訓導主任劉昇運，縱放殺人諸犯，各處徒刑六月，行兇學生李昌佑，賀裕略，賀裕瀚，（同名）趙永，徐芬，吳乘護職，由地院呈請上峯下令通緝，歸案法辦。寺岡等二人之罪行，今日並傳訊被害人。

國防部派員抵錫 調查日戰犯罪行

〔本報無錫十三日電〕國防部派員來錫，調查日戰犯小西正明被控在錫任職期間罪行。

宜廣公路興工在即

〔本報宜興十二日訊〕蘇皖邊區宜廣公路，張渚區署自奉命修建後，於本月八日召開會議，決定征伕分配路段等辦法，不日興工，以利軍事與商運。

常州車站 匪封行車

〔本報武進十二日訊〕本邑火車站十一日清晨一時餘，滬鎮五六次區間車自戚墅堰駛抵常站時，例應停靠，詎時適值電廠斷電，全站漆黑，號誌值勤站長用紅燈指示停靠，該列車直駛不顧，復立即用險阻記號狂鳴口笛均屬無效列車一駛而過。越過西揚旗外二公里許，始再退縮回站，此事實屬危險萬分。爲京滬綫行車以來破天荒驚人奇事，據詢司機宋順龍稱係有怪客二人身着棉軍服，在戚站上車潛至司機室，袖出手槍威逼司機在常站不准停靠，司機懾於淫威，只得開過站口，俟該二人下車向北逸去後，始再將車縮回云。車站警務處訊當即派兵飛緝，並無跡象，負責方面，現正查究中。

地方新聞

南通〔本報訊〕城廂迴日發生路劫案，兇犯且多持槍，以致居民畏避，入夜均不敢外出。南通地區守備司令部，對冬防已有部署，增派便衣四處偵查，一有查獲，決就地懲處。

松江〔本報訊〕縣屬新和鄉朱家村，於前晚突來携帶湯姆式等武器之土客匪徒七人，全村住戶挨家被劫，歷三四小時之久，所有金飾，衣被，米穀，雜物，均被掠劫以去，損失約計三千餘萬元，已報由該鄉公所，轉報本城治安當局派警追緝。

崑山〔本報訊〕蓬閬倉庫庫屋於十二日下午，突然坍塌，田賦辦事處主任陶世偉等六人均受傷。

宜興〔本報訊〕本縣衛生院院長任公路醫院醫師陳眚尧，於去年三月二十六日被史悠良，串同烟民萬澤民等被誣告，地院判渠徒刑七年六個月，陳依法聲請覆判，發回宜興地院更審，已於上月二十六日無罪釋放。

武進〔本報訊〕本邑肉店前次以稅捐驟增至十二萬元一隻，曾罷市三四日抗議經談妥復業，不料最近市上有服裝不整齊之軍人，來破天荒驚人奇事，… 鋪強追購買肉，數量不等，每斤祇付價一萬餘元，如與爭執，即拳足毆打，不得已紛紛停業，市上已三四日無肉售，幾經政府一時亦無適當辦法，頃公會已據情向縣府及城防部請求救濟。

九種維他命 九種礦物質 濃縮肝精 十九種營養原料分組製成

九九維他

人人每日必需之營養 粒粒精華包含在其中

營養四季 健身補品

VITA-HEADING 9 VITAMINS 9 MINERALS

中國總經銷 美亞藥房 上海南京東路沙遜大廈二一七號

全國各大藥房均售

黑人香皂 一擦即能產生十萬泡沫 去垢力強 證明 泡沫特多 垢去香不去
黑人牙膏廠出品 總經理 上海百昌行

注意病從口入

矽炭銀 飯後服三片 可防腸胃病 民生藥廠出品 各大藥房均售

寧波同鄉公鑒 立法委員候選人 王新衡君 上海市區選舉

（一）政治以民主爲本，必須實現還政於民 （二）經濟以民生爲首，必須達成豐衣足食
（三）外交以獨立爲貴，必須促進國際和平 （四）國家以建設爲重，必須發展生產事業
（五）社會以安定爲主，必須維護人民福利 （六）教育以普及爲功，必須掃除全國文盲
（七）吏治以澄清爲要，必須制裁貪官污吏 （八）建國以統一爲先，必須肅清割據叛亂

均爲同人之所贊同服膺者。此正告吾甬同鄉請一致選舉同鄉王新衡君爲我們的立法委員。特此鄭重推薦

贊助人 王儒堂 秦潤卿 黃延芳 方椒伯 鄔重爲 黃振世 葉翔皋 劉鴻生 魏伯楨 俞佐廷 金潤庠 水祥雲 周曹裔 虞舜 等同敬啟

冠生園糖果上市 奶油太妃糖 巧格力糖 果露夾心糖 白脫司各脫糖 杏花軟糖 美老鼠奶糖 果仁糕結糖 什錦果汁糖 桂圓楊梅糖 椰子杏仁糖 特價糖果 總店南京路・各支店均售

中西大藥房 維他命牛肉汁 每瓶 特價祇有今明二天 麥精魚肝油 痰敵 胃鑰 水香絲蜜

國泰照相館 專攝結婚照 出租大禮服 南京東路石路口 電話九〇三九三 節約照相 節約禮服 廿五萬元 五十萬元

申報分類廣告 祇收一萬元 效力宏 收費廉 請撥九三二四八

關宅訃告 王庭先生痛於中華民國卅六年十二月廿四日午時疾終…享年五十有四歲 關誠安堂賬房謹具

"PACIFIC BEAR"輪定於一月十六日開往舊金山・洛山磯 大美輪船公司啟
"PIONEER SEA" "SPITFIRE"輪定於一月二十五日 經巴拿馬運河直放紐約・波士頓 大美輪船公司啟
M/V "PRIAM" 太古股份有限公司藍烟囪啟
S/S "Marine Flier" Voy. 7 (檢驗破損貨物) 美國總統輪船公司啟
S.S. "SANCOLA" 大英輪船有限公司啟
M.V. "TREVETHOE" 大英輪船有限公司啟
S.S. "ORMARA" 大英輪船有限公司啟
大來輪船 直放基隆
穿山輪 定海溫州

中聯企業股份有限公司 華聯輪船期公告 一月十六日上午九時直放基隆
新瑞安輪直放福州
茂利輪 舟山海門 茂利商輪總局啟
永生輪 開往香港 怡和公司船務部啟
台灣航業有限公司 上海分公司船期公告 台北輪 直放基隆轉駛高雄
大益瑞中中國 和通 茂 際 拍賣行 受江海關委託 聯合拍賣公告

更正

中國無綫電工程學校 64屆招生 31屆
三極無綫電學校
中華無綫電校招訓
上海市立商業職業學校招生
江蘇省立水產職業學校招生
教育局強華高級工業職業學校招生
新藝建築公司爲勞工醫院衛生及水電暖氣工程招標

國民大會代表 立法院立法委員 上海市選舉事務所公告

公滬選（37）字第377號

中華民國卅七年壹月十三日 主席委員 吳國楨

職業團體立委候選人名單 [illegible]

教部直轄國立中等學校 一律交省市接辦
昨經提交政務會議通過

〔本報南京十三日電〕教部直轄國立中等學校，將一律交省市政府接辦一案，業於十三日提交政務會議通過。按過去因戰時情形特殊，部辦國立中等學校頗多，當時頗收成效，但沿襲至今，經費、待遇、管理諸問題，均待調整解決，因此決定交各省市政府接辦。

教部請國府褒獎 武大老教授張珽

〔本報南京十三日電〕教部因國立武漢大學教授張珽，任教卅五年，迄未間斷，不獨成績優良，且歷年協助學校，處理重大事件，厥功尤偉，除呈請政院轉呈國府明令褒獎外，另發半年薪津，以資獎勵。

高中畢業會考 寒假暫不舉行

〔本報合肥十三日電〕皖教廳令，冬季各校畢業會考停止舉行。

〔本報訊〕市教育局奉教育部令，因戡亂期間交通不便，本年寒假高中畢業會考，暫停舉行。

世界青年大會 致函中國青年
盼團結一致促進和平

〔本報訊〕總部在紐約之世界青年大會昨致函本報，請求發表該會致中國青年之公開函一件，內容如次：

「親愛的中國青年：可在聯合國會議中發言者，為數甚少。本會成立於戰爭期內，深覺在世界二十億人口中，青年人仕彼此應有更深之認識。「加強青年之諒解，促進世界永久和平」，此乃吾人之格言。每一國家之青年對於世界和平，均極重要。本會有鑒於斯，妥特向全世界青年男女發出呼籲，亟望吾儕青年共同攜手前進，團結一致，促進世界和平。」

測量學校校慶 準備擴大慶祝

〔本報蘇州訊〕本月十五日，為國防部測量學校成立四十四週年校慶紀念日，聞該校頃正積極籌備擴大慶祝，是日除舉行慶祝大會儀式外，並舉行全校官生聚餐，印製特刊，舉辦測繪儀器及學生成績展覽。晚間並開遊藝會。

科學工作者協會 滬分會定期成立

〔本報訊〕中國科學工作者協會，於民卅三年秋成立於重慶，復員後，設總會於南京，並致力於各地分會之籌設，上海分會經數閱月籌備，已定本月廿五日上午正式開成立大會。按該會屬類似科學工作人員同業公會之組織，英、美、法等國早有先例云。

李書華返國談 戰後日本科學

〔神州社訊〕我出席聯教大會代表北平研究院副院長李書華博士，於前晚自東京飛抵上海，即於昨夜晉京向中樞報告。李博士昨接見記者暢述此次聯教大會有關科學方面的討論及考察日本科學研究工作情形。

聯大重視科學合作

據稱：聯教大會於科學研究極為重視，決議本年計劃：㈠在南京，巴西，及埃京，開羅，各設科學合作辦事處。該項辦事處業於去年正式成立，本年將在印度籌設。㈡本年在南美巴西亞馬孫河口之阿曼松（Amazon）地方，設立科學研究所，從事地質，氣象，動物等研究。㈢在中國及印度設立營養中心，此中心與世界營養及糧食組織發生聯系。㈣他如便利科學家旅行，交換教授與學生，及加強科學刊物流通等，皆為聯教大會所討論而須執行者。李氏會後除在美國參觀外，歸程復在東京勾留一週，考察日本科學研究工作。

日本埋頭研究科學

李博士稱：㈠日本第一印象，即戰時轟炸猛烈，東京及橫濱，什九被炸，證明日本已無力應戰，即不投擲原子彈亦必投降。㈡參觀東京大學（即前東京帝大）規模宏大，「物理」「化學」「工」「農」各學院，房舍損中，設備完善。㈢參觀物理研究所，該所戰時大部被炸毀，現原子物理禁止研究，原有原子分裂器二，及大阪另一分裂器，均已拋沉大海。所長任科博士為日本原子物理學專家，極爲敬服。㈣東京帝大之航空研究所，現更名東京大學理工研究所，設備良好，規模亦大，除航空部門外，現仍繼續工作，研究不輟，航空之風洞原有二十，現尙留存日至較小者三，此外並參觀小林物理研究所，亦在繼續工作中。李氏又稱：日本戰後頗爲窮困，但於此艱苦環境中，科學家於研究工作仍能積極進行，此種苦幹精神極令人欽佩。余晤日科學家，大學校長，及文部省大臣數人，據等均極希望參加聯合國文教組織，日本極希望參加，並希望捐贈有關聯教大會各種材料，將彙編成册，日本科學家表示在科學研究方面希望與我國合作，此乃將來問題，將來和約成立，吾人自亦同意，惟吾人應有一安定及設備完善之科學研究環境，則目前在國外研究之中國科學家亦必及早回國致力科學研究，必有較速進步。

朱教長飛台北 視察台省教育
預計行程 旬後返滬

〔本報訊〕教育部長朱家驊，前晨由京來滬，定今晨乘機飛往台北，視察台省各級教育，擬於十日後返滬。朱氏隨行秘書方志懋昨於中央研究院接見本報記者談稱：朱部長此行，係係生平初次赴台，抵台後，並擬赴台中台南各地巡視。台省教育因受日人長期統治，頗具基礎。國民教育普遍，大學設備均在內地各校之上，復員後，台省行政設施，亦列為主要工作之一。朱氏此次視察歸來後，再謀其與各方面配合之發展。方氏就記者詢，教育部本年工作計劃及全國教育經費問題，據答稱：復員後，各大學校舍建築，均將次第復原，惟圖書儀器設備，尙待充實，原則上大學教育將求質的發展，至於發展國民教育，與教育經費問題有關，此在憲法中已有明確規定。方氏加重語氣稱：憲法現已開始施行，吾人相信政府必依法增加教育經費，否則，將是違法。至於省市師範學生，是否應予國立師範院校學生同等待遇，方氏未予確切答復。對於私立大學要求經濟援助一點，渠稱爲在目前政府力量不夠，恐難如願。方氏稱，教育部在美國獲得之大學圖書儀器，及聯總補助之一部份理工圖書儀器，頃已運到，由部決定分配各校使用，其中一部份已予分發。

教部方秘書談 自備外匯 留學辦法

談到自費留學生出國，據方氏稱：由於官價外匯匯率之變動無常，今年將施行自備外匯留學新辦法，教育部刻正草擬中，俟呈准行政院後公佈。此新辦法規定自費留學生，須自備全部市價外匯外，並須在國內大學畢業，經過教育部主辦之相當留學考試。方氏續稱：就目前國家財力言，今年公費留學考試，暫停舉行，但戡亂時翻譯官留學考試，已擬錄取之一百名留學生，今年秋間可望出國。

懸掛校牌起糾紛 閩兩校學生衝突

〔本報福州十三日電〕閩省立兩院校學生發生衝突，緣省高商與農學院校舍，同處一隅，平日因校門關啓時間問題，常生齟齬，雙方各懷成見。本晨上午八時際，農院新製院牌一座，張掛門口，爲高商學生搗破。該院學生遂大興問罪之師，將該校門全座搗毀，事態因而擴大。中午高商全體學生至省府請願，農院亦沿街張貼標語，各求懲兇。省府劉主席，梁教廳長，下午一時均親自流場彈壓，惟尙無結果。當局宣佈兩校肇事主要份子，決即予以嚴懲，否則解散，在所不惜。

牙專獲准立案

〔本報南京十三日電〕私立上海牙醫專科學校，近請教部立案，已獲照准。

市小教職要求寒衣費 請教局撥每人三百萬
並請按新調整辦法發放一月份薪津

〔本報訊〕本市市立小學教職員聯誼會，日前假五區一中心校舉行各校全體代表大會，到學校單位計一百餘校，代表二百餘人，理監事徐子齡，李占仁，黃覲平，茅文培，錢申之，曹約石等，均列席參加。議決要案如下：㈠展開會員進修與研究工作：（甲）定期約請各報發行市小教師特刊，（乙）舉行學術演講會，（丙）組織教育參觀團。㈡舉行新春會員同樂大會。㈢迅速組織小學教師協會。㈣呈請教局迅撥寒衣費每人三百萬元。㈤組織職業保障委員會，發表宣言，並要求教局實行階段制。㈥呈請教局從速頒布教職員任用階段辦法。㈦教職員任用階段期滿後續聘問題，應由主管當局會同辦理。㈧呈請教局從速實行勝利後二年晉級辦法。㈨呈請教局在寒假前提前發放二月份薪津。㈩呈請教局自一月份起，凡教職病假等，經呈請核准者，其代課費應由教局另行支給。⑪呈請教局迅速舉辦會員普遍配給。⑫呈請教局迅速發出服務年久成績優良之獎勵金。⑬公教人員乘坐舟車，請求按照南京市半票優待辦法辦理。⑭關於一月份薪津，按照新調整辦法發放，以前借支之半個月薪津，於二月份中扣除之，俾渡舊曆年關。⑮呈請教局各項，推定常務理事十一人，會同代表楊文浩，朱文翔，周鼎夏，范志宣，陳四才等，向教局面謁局長請求。⑯理監事及各校代表任期改爲一年，以利工作進行。

本市國民學校 畢業生名冊 限廿日前報局

〔本報訊〕本學期結束在即，市教育局國教處特規定本市各國民學校應屆畢業生名册，及考試日程表統限於一月二十日以前呈報。是項畢業生名冊，須八開白報紙填寫「性別」，「年齡」，「籍貫」，「原肄業學校」，「入校年月」，「備註」各項。

大公飽受虛驚 力戰勝青白
二十餘分鐘相持不下・結果五十九比卅三分

〔本報訊〕昨晚籃球聯賽，常勝軍大公隊飽受虛驚，幾爲青白所窘，大出意外。上半時大公僅以一分佔先，二十比十九。下半時五分鐘內，分數仍此進彼落。全局青白會超出四次之多，直至各廿五分後，大公才脫穎而出，扶搖直上，結果五十九比三十三分。

青白力拚 昨晚情況

因爲：大公出征南京，原征歸來，沿途勞苦。上場練習時間不足，天時寒冷，多少帶些輕敵之意。一入逆境，愈打愈悶。青白人人紅了眼，拚命全力看守，人高便宜不少。上半時青白投籃，順利異常，及下半時各廿五分後，青白團體，精疲力盡，大勢遂去，青白體力長力不如，大公確有把握，其後妙球遂如聯珠而來。

僅多一分

初時雙方堅持不下，球在籃圈上滾旋，急煞了全座球迷。五分鐘緊張局面，僅成四比三，大公領前一分。不久成九比三，青白老將王南珍，徐亨等，投籃機會雖少，但發無不中，漸成均勢，適蔡演雄托入一球，竟成十二比十二。十三比十七時，大公臨門怠職，青白超出，落後四分之多，唐寶堃瀟灑入籃，一瞬間大公追成十七平手。上半時大公以二十比十九僅得佔先。

脫穎而出

演雄罰中，下半開始成各二十平手，少卿增一分，青白再領先。大公蔡運科投入，不久又成廿二廿四廿五平手，戰況愈烈。大公擲中得二分，運科罰中，廿八比廿五後，從此一帆風順，卅九比廿五，差十四分之多。青白由汪均炳卓國榮生力軍二人上場，無奈陣綫零亂，已成強弩之末，回天乏術，終了五十九比三十三，青白後勁不繼而敗。

大公	擲	罰	犯	分
蔡文寶	五	四	一	十四
蔡忠強	一	一	〇	三
黃柏齡	六	〇	一	十二
蔡文華	三	四	三	十
屠文龍	五	一	一	十一
蔡運科	三	三	四	九
共計	廿三	十三	十	五十九

青白	擲	罰	犯	分
張少卿	〇	〇	四	〇
周達雲	〇	〇	〇	〇
唐寶堃	二	一	五	五
汪均炳	一	〇	〇	二
鄭耀雅	一	三	二	五
徐亨	二	二	二	六
蔡演雄	五	一	三	十一
王南珍	一	〇	二	二
卓國榮	一	〇	二	二
共計	十三	七	廿	卅三

其他二場

昨晚其他二場：㈠甲二B組，甲申四十七比卅四勝V隊，甲一組汕隊大勝美憲兵，六十九比卅六。甲申三前鋒投擲準確，體魄高大，上半時廿四比十，下半時競爭甚烈，甲申卒以四十七比卅四勝利。汕隊陳濤江何立德瘋狂進攻，得分最多，上半時卅一比廿四，下半時汕隊毫不容情，結果以六十九比卅六大勝。

羽球主力賽 體運戰約翰

羽球聯賽今晚甲組約翰對體運，為最精彩且有關錦標得失之比賽，體運曾以四比五敗於中華，以六比三戰勝上海，約翰則以五比四勝中華，又以八比一勝上海，以論實力，約翰可操勝券，但得分多寡，關係至鉅，蓋中華因以九比〇勝上海，故積分仍中華居第一位也。女子組僑聯對聖聯，亦屬勢均力敵，今晚體育館中，將更熱烈鬥況。康樂對孫青之乙二組，已提前賽畢，康樂以七比二勝。今晚秩序如下：

鋼鋒—創鋒	乙一	六時體育館
體運—約翰	甲組	七時體育館
僑聯—聖聯	女子	八時體育館
猶甲—猶乙	混合	六時猶太校
猶太—猶青	女子	七時半仝上
康樂—衛青	乙二	已提前賽畢
愚園—體運	乙三	六時半體運
綠運—約丙	混合	改期補賽

星期一共七場，有三場棄權，乙四紙綫隊及西青女子均已二次棄權，照章取消資格，已賽成績不計，西青藍亦未到，棄權於衛商紅。比賽結果錄下：

約翰勝上海	甲組	八—一
中華勝上海	甲組	九—〇
約丙勝猶甲	混合	六—三
衛紅勝西青	乙一	棄權
僑聯勝俄體	混合	九—〇

工界乒乓賽

▲今晚秩序

頤甲—裝訂（東）七時公交
頤乙—鄭乙（東）七時中鐵
毛一—綢一（西）七時毛一
三絲—瑞蘇（西）七時三絲
中一—安達（西）七時中一
中新—商飾業（北）七時鄭乙
鄭甲—水電甲（北）七時鄭乙
煤氣—恭信（中）七時泰康
中郵—電影（中）八時半泰康

▲東區結果

招商甲勝 藥膳 六—一
公交勝 鄭五 六—一
中鐵勝 頤中乙 四—三
頤中乙勝 上被 棄權
招商甲勝 公交 五—二
中儀勝 裝訂 五—二
鄭乙勝 上被 棄權
中農勝 頤中甲 五—二

足球主委容啓兆 週五招待新聞界

足球委員會主委容啓兆博士，爲報告赴港接洽埠際足球賽，及世運選拔等事宜經過情形，定本星期五（十六日）下午四時，在南京西路康樂酒家，茶會招待體育新聞界。

交大等七校參加 首屆大專越野賽
本星期日在復旦大學舉行

首屆大專越野賽跑，報名截止，參加者交大，暨南，復旦，光華，同濟，市體專，及上海法學院七校五十四人。該賽定於本月十八日上午九時舉行，自江灣復旦大學出發，沿翔殷路，經淞滬路，折入市體育場旁東體育會路，國和路，右轉翔殷路，繞五角場，至其美路同濟工學院爲止，全程五千七百公尺，本屆比賽因限於經費，經委員會及領隊會議商定，全部裁判員概由各校體育教師担任，並由同濟撥派專車，於八時卅分前在四川路底該校總辦公廳接送各裁判員赴比賽地點。

梁溪籃球隊征蘇 連勝東吳及有原

〔本報蘇州訊〕蘇錫二縣籃球友誼比賽，十一日起於蘇體育協會主持下，在蘇舉行，應邀來蘇之客隊爲通錫縣十五年籃球冠軍之梁溪隊，在京滬沿綫，久著盛名，十一日對蘇東吳隊，十二日對有原隊，均獲大勝。

全運會籌委常會 十七日在滬開會
討論全運會各項規章

〔本報南京十三日電〕全運會籌備主任吳國楨，爲籌備本年五五開全運會，定十七日下午三時在滬市府開全運籌備常委會，討論全運會各項規章，以便正式公佈，俾各省市準備參加，教部郝更生兩三日內赴滬出席常委會。

青年會協會主辦・體育事工研究會

全國青年會協會主辦之青年會體育事工研究會經由該協會白克立及中青梁兆安籌備就緒，定於今日下午四時在四川路青年會舉行開幕典禮，請江文漢博士主領靈修會，協會總幹事梁少初博士致開幕詞，各地青年會派員參加者，有重慶，天津，青島，太原，南昌，長沙，濟南，寶雞，蘇州，上海共十一個單位。其他學校團體參加，尙可報名。該會研究課程，分演講討論實習三種，頗爲與當，學理科與學術科並重，共有五十餘項之多，除主要體育科由白克立梁兆安凱提諾洛夫彭文餘等担任外，並請衛生局長張維主講健康教育，張仕章性教育，馬格理青年會事工哲學，田信耕小組組織教育，貴沙醫師健康理療及急救術，戴愛蓮中國土風舞，及歐美現代舞蹈，戴麟經足球術，韓威廉運動場及游泳池建築，司徒相青年會程序設計，張國勛體育宣傳，與社會聯絡等科目云。

新到美國老牌「友愛斯」汽車胎

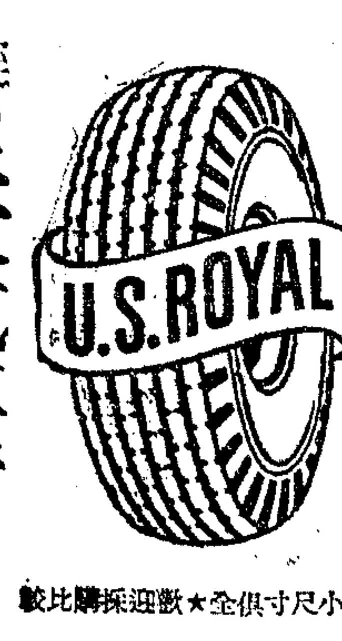

大小尺寸俱全★歡迎採購比較

經售處 正誼汽車行 上海富民路（靠古拔路）一七七號 電話：七三一六五 七三一七八 七三九三九

禿頂無憂

欲治脫髮 禿頂灰髮 及髮枯燥

宣日服 施貴寶 朋託西酸鈣片 (Calcium Pantothenate Tablet "Squibb")

功效卓著 醫界推許

中國獨家經理 廣大華行 上海中山東一路一號 電話一三〇二三

藥房均售

宏興鷓鴣菜 可保小孩週年平安

宏興藥房出品 總行上海南京路

上海證券交易所第61號經紀人

恒大企業公司

證券部主辦（第46期）

利套證券團集

引導游資 輔助生產

忠誠服務 手續簡便

登記…即日開始至一月十五日上午十一時止
本期…一月十六日至廿二日止
期限…七天 單位…國幣五十萬元
利息…每逢星期二公佈
上期套利合淨息$0.184
每單位淨得$21.500

河南路（天津路口永利大樓）495號207至208室 電話 95969 93669

通易信託公司

民國十年創立

十五萬元四十天一期 集團證券投資 保息紅利一角八分一厘

十萬元一・二・三個月期 乙種信託投資 平均利益一角八分以上

經營一切銀行信託業務

收購明星香水廠股票（證券科洽）

北京東路三八四號 電話九一八一一八（五線）

廣百膚藥膏

清涼消毒 深入組織

主治 疔瘡熱癤 濕瘡發炎 蚊叮蟲咬 腳趾凍瘡 以及皮膚病症

上海華美大藥房出品

有意徵購 透明紙 如蒙垂詢 報價準確 志記紙行 乍浦路八三弄八號 電話40564

張致君次男振興 曾佐唐次女麗珠 訂婚啓事

承胡鑑遠、季詹北二位先生介紹，謹於元月十三日在滬訂婚，特此敬告諸親友

王曉籟 張秉三 敬謝親友

昨日五男眉度、長女毓貞結婚，承蒙親友蒞臨致賀，並惠厚儀，特此鳴謝

楊光照 蔣佩芳 結婚啓事

謹於民國卅七年元月十三日在南京舉行結婚典禮特此敬告諸親友 恕不另柬

謝啓

昨爲小兒源秀、小女舉行婚禮，辱承親長友好既厚貺之頻頒，復玉趾以賁臨，拜嘉盛誼，莫銘感謝，祇以招待多疏，尤深歉仄，敬此登報藉伸謝悃，諸維荃照 此啓 羅德增 王叔英 敬啓

省錢省時 新辦十年 上海第一家 中國集團結婚

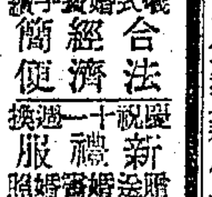

儀式隆重 合法 經濟 簡便

禮堂 麗都花園

大來集團結婚

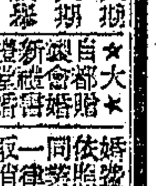

創辦 服務 最好 最早

大來集團結婚服務社 主辦人葉效良啓事

結婚參加請 國民聯合節約婚禮社 第二屆 一月廿一日 恭請吳市長證婚

青年節約集團結婚

大華集團結婚 全新紗禮服

陳文祥啓事

前合夥開設新中國被服廠業於卅六年四月解散並已清算完畢所有人欠欠人均已由沈耀庭了結不涉文祥之事特此聲明

新生紗廠打包間 鄭重聲明 徐友生

瑞士商連納洋行緊要啓事

本行因調整內部業務，所有客戶如執有民國卅六年一月卅一日以前所出棧單及收據者，請於即日起十天內向本行掉換新單，逾期概作無效，特此聲明 卅七年一月十四日

中央信託局蘇浙皖區敵偽產業清理處公告 （37）秘字第六八號

處長 吳任滄

中央信託局代理出售 政府物資財產委員會 第一七六次標賣大批雜貨公告 標字第180號

中央信託局代理出售 政府物資財產委員會 第一七七次標賣西藥及化學用品公告 標字第181號

上海市社會局公告 貿（37）字第2187號

查台灣糖業公司配售台糖各組第二十次批發價格，業經本市物價評議委員會議決，分別調整如次：

糖類	單位	配售價	批發價
特號砂白糖	市担	一百四十一萬元	一百六十九萬四千元
一號砂白糖	市担	一百三十八萬元	一百六十五萬九千元
二號砂白糖	市担	一百三十五萬元	一百六十二萬四千元
三號砂白糖	市担	一百三十一萬元	一百五十七萬八千元
赤砂糖	市担	一百三十二萬元	一百五十八萬九千元

上項砂糖配售價每担均收社會福利費三萬元

局長 吳開先

交通部電信總局 電信人員上海訓練所招訓技術員

感謝京滬區鐵路管理局陳局長德政

聯合勤務總司令部上海糧服實驗工廠招標啓事

漁業善後物資管理處公告 總字第二號

商辦閘北水電公司墊發股利公告

清償戰前存款放款辦法 銀錢業劃一處理

由銀行學會擬定處理辦法六條

【本報訊】銀行業戰前存款放款清償條例，經行政院於上年十二月二十六日公佈後，（全文已誌上年十二月二十三日本報第二版）根據條例規定，在條例公佈後一個月內結算。本市銀行業同業公會有鑒於斯，在條例公佈後，即委託銀行學會積極研究，刻已擬就銀行業戰前存款放款清償劃一處理辦法六條。日內銀錢信託三業公會，即將會銜公告，開始辦理。茲先探誌處理辦法內容如次：

劃一處理辦法

第一條，本辦法遵照銀行業戰前存款放款清償條例（下簡稱清償條例）訂定之。

第二條，民國二十六年八月十三日，及該日以前之存款放款，依照清償條例附表規定之數，加倍計算。每元之本利和為三，四〇五·九二四元。

民國二十六年八月十四日起，至民國三十年十二月九日止（包括九日在內）之存款放款，依照清償條例附表規定之數計算。

依前二項規定本利和之數，統稱倍數。

第三條，各種存款計算之方法，規定如下：

一，定期存款：以原存本金，乘原存日期之倍數為準。曾經轉期者，不論已否更換存單或存摺，均追溯至原始存入日期計算。但以存單或存摺所載之總分支行處用原戶名者為限，其計算方式列後：

（甲）通息轉期：即轉期時本息全部續存者，以原存本金乘原存日期之倍數為準。

（乙）取息轉期：即轉期時支付之一部或全部利息後續存者，以原存本金乘原存日期之倍數，再減除逐次所付利息（連所得稅在內），乘各該支付日之倍數，以其餘額為準。

（丙）增本轉期：即轉期時除本息續存外，再增存本金者，以原存本金，乘原存日期之倍數，與增存本金，乘增存日期之倍數，以其總額為準。

前項所稱增存本金，指存戶實際加存之本金而言，不包括原存本金之利息在內。

（丁）減本轉期：即轉期時除支取利息外，並支取一部份本金後續存者，以餘存本金乘原始存入日期之倍數，再減除餘存本金部份所付之利息，乘付息日之倍數，以其餘額為準。

上項規定，於本條下述二至六項各種存款轉期者，亦準用之。

二，零存整付性質之存款：以每次存入之本金，乘各該存入日期之倍數，逐筆計算。

三，整存零付性質之存款：比照本條第一項（乙）（丁）兩款之辦法計算，但為簡捷起見，得以原存本金乘原存日期之倍數後，扣除已經支付之本息，乘各該支付日之倍數，以其餘額為準。

四，零存零付性質之存款：零存部份，比照零存整付辦法計算。零付部份，比照整存零付辦法計算。

五，存本付息性質之存款：以原存本金，乘原存日期之倍數後，扣除已經支付之利息，乘各該支付日之倍數，以其餘額為準。

六，通知存款：以定期存款論，經通知後未支取者，以活期存款論。

七，活期存款：以最後收或付發生之餘額及日期為準。

八，定活兩便性質之存款：以活期存款論。

九，證券儲金：以活期存款論。

十，信託款項及存入保證金，不作存款論。

第四條 民國二十六年八月十三日以前之存款，依照清償條例第三條規定，自存入之日起至二十六年八月十三日止，算得之利息，併入本金時，不再扣繳存款利息所得稅。

第五條 民國二十六年八月十四日起，已付之利息，按本辦法第三條規定，向存戶扣算時，按原利息全數計算，其已繳之所得稅，不再扣除。

第六條 放款之清償，其計算方法規定如下：

一，放款經償還一部份本金，而利息未付者，其餘欠按原放日期之倍數計算。其已還部份之未付利息，按還款日期之倍數合併補算。

二，放款後有中途加放或墊付款項，而利息未付者，按各該放款日期或墊款日期之倍數，分別計算。

棉紗行情上揚

本客幫逢低有吸 四二支細紗回漲二百餘萬

昨日棉紗市況，晨開平庸，旋以本客兩幫逢低稍有動辦，復襲廠商亦來收吸，行情得告上升。迨至最後，四十二支藍鳳細紗價做高至六千三百卅萬元，比上日回漲二百十萬元。其餘各支粗細紗，亦都回升二·三十萬元至一·二百萬不等。

紡建售布

【本報訊】中國紡建公司昨循例售布，共售布一八八八〇疋，（合單疋二〇三八〇疋，）計申購單共四五三張，內廠商二〇張，購布一五三〇疋，（合單疋三〇二〇疋。）布號四三三張，購布一七三六〇疋，被單一六〇條。

布疋平定

棉布市況，昨初開即呈挺秀，旋以鄞波福建兩幫對元嗶嘰收進甚多，漢口幫亦來進取，行情更俏，餘貨亦都帶秀。詎至十一點後，金印嗶嘰，銀根突告收緊，山西幫拋售金印嗶嘰，斯時買戶鬨散，更以紗花商受當局限期，明日（十五日）登記，同業中咸抱觀望，市氣由堅轉疲。迨至最後，嗶嘰因交易活潑，行情回漲二萬餘元，十二磅龍頭五福等各牌細布，亦軋升自五千至二萬五千元，紡建亦出價收購，同業互有辦做，此外雜漂布及色布士林布直貢等轉俏，其餘各布市氣仍軟。

現棉活絡

昨日現棉市況，因棉紗跳高，人心聳挺，紗廠納胃又烈，交易尚緊。趨勢不弱，自由交易成交八百包。

【本報訊】中國紡建公司昨續購存棉，計共購織機包三三九包（每包約四五〇市斤，）木機包五九包（每包約二百市斤）收購價計魯東細絨五二〇萬元，總字棉六五〇萬元，漢口細絨五一〇萬元，八寶棉五〇八萬元。

人造絲回升 綢貨臨收見高

人造絲市朝挫跌，昨市忽告回升。一二〇號旭字有光，上午開盤即高喊一億〇四百萬元，供求失調，乃告低回，收盤降為二百萬元，下午復告挺進，午後即高至五百萬露出價，最後為六百萬元，東洋為七百萬元，結果比上日均漲起八百萬元。

廠絲 因綢廠均有配貨，以致毫無吸胃，昨市只成交C字等級五擔，價做一億〇五百萬元，與上日行情相同。其他各級廠價，均與上日相仿。干經去路更狹，昨日仍乏交易做開，賊價亦無變動。

綢貨 昨市綢緞市在一升，華強貨既市在一百八十萬元左右，隔日期二百十萬元有成交，旋因乘高拋售，中間降至五十萬元左右盤旋，臨近收市再告回升。結果收市即期做一百八十萬元，隔日期二百二十萬元，下午場外交易，更高達二百八十萬元。大誠格子嗶嘰上午賊價十八萬元，不過未曾成交，其他各貨，均呈堅穩。

新紗運滬

【本報訊】怡和公司外洋部經理之特姆別爵皮號，昨由倫敦到滬，除運來少數五金外，內有法幣一千零五十二箱，另有八十箱為郵票及印花等類。

食米市況呆滯·油市升沉不一

昨日南北兩市共到米糧一萬五千一百餘石，供應米照常出售，店胃平常，登記購買者寥寥，市況呆滯，早薄稻一致挫落二三萬元，中次跌三四萬元，白粳亦挫一二萬元，秈米回低萬餘元，白元陰元略呈疲軟。麵粉零化有勤，輔升三五千元，雜牌粉回漲萬元，但廠方繼續拋售，供源充沛，不致過濺。麩皮微升二三千元。

豆餅台灣略動，輔漲萬元。黃豆油廠沉悶，客幫揀巧拾取，本街吸胃平淡。杜黃軋小二三萬元，客豆平腐之狀，茶豆交易清閒，再跌三五萬元。赤豆未開，蠶豆零化亦僻，挫跌三四萬元。豇豆去化不振，步削三四萬元，紅糧成交稀少，俗削萬元。

芭米北洋納胃見淡，早定午懈，臨收急轉直下，猛跌三四萬元。生仁廣幫停辦，本街看望不前，續跌二十萬元。芝蔴銷路清閒，客幫不勤，續跌三五萬元，奶蔴猛挫十萬元，黑蔴猛跌十餘萬元。

油市波動尚少，升沉不一，豆油初定後緊，軋挺一二萬元。生油貨多銷細，見疲二三萬元。菜油微升一二萬元，蔴油無甚軒輊，清油仍趨疲勢，小麥挺秀。

華股買氣旺盛·永紗又創高價

華股昨前市俏後疲，場外始終超前不少，籌碼見涸，一得助買消息，衆內大戶衆牛多具希望，而後以高價結束。晨開時尚形堅定，惟遲交開出已告平和，是以永紗現遲都以七六五五元之價上場，旋到七五二元及七五五元低價，反覆為賣，場外喊價抬高至八百元外，而漲到七八五元及七九七元。以脫手者多，回低至七六七元及七七五元，場外息價開高至三角及三角四分半，銀根告緊，但人心則好。市價在七七〇元及七八〇元左右，呈拉鋸狀態者甚久，旋升至七八〇元及七九〇元外，近午曾退至七六〇元及七六八元低價，午收回升至七六八元及七八五元，結果較前收盤即交股統益五和升半成，麗安跌成半，餘股升降俱微。遲交股信和平平，永紗勤興微升，餘均小挫。後市上場時以港電之長和縮頗有出入而現不定，永紗初升至七八八元及七九七元，不久退至七七〇元及七七四元，國行交換差進甚多而有掛。後以美有停止援華訊，買戶異常急烈，乃漲到八二〇元及八二三元高價，趁高脫手而有回，但中絲掛漲停，收市永紗為八一九元及八二二元。結果較晨收即交股中絲漲停，永公永紗新光景福勤興商務升半成，中法統益漲一成，餘均微升。

統債昨起回風 外股升降互見

公債昨以改革幣制為期尚遠，咸起回風，統丙晨開八萬元，自八萬四降至六萬九收市，成交四百萬，較前收計甲乙戊各低八千元，丙跌一萬二，統丁降七千元。

外股昨除業廣及紙版特殊趨漲外，熱股仍在港電回長至三元二下而趨疲，怡紗晨開自六五萬價步降至六〇萬而後稍平，證券帮賣買紛沓，結果較前收計英聯跌半成，紙版漲一成，業廣升半成，餘均平疲。

票據分組交換 時間業已訂定

【本報訊】本市票據交換所分組直接交換，已訂於二月廿一日起，正式實施，業誌昨日本報。茲悉：該項新交換制度，將全體交換行莊，分成四組，設交換場四處，除元號共分六十一家，另為一交換場單位外，其餘以六十家為一交換場單位。各組均於同一時間，分別辦理各組內票據交換。交換上各項時間，業經訂定如次：㊀交換時間，各組一律為下午二時，㊁送票時間，下午一時十五分，㊂退票送所時間，下午五時，㊃本所將退票分發各行莊時間，下午六時半，㊄交換差額補足時間，下午六時，㊅退票後缺額補足時間，下午八時。關於所以此次改制伊始，為使交換事務，得臻迅捷嫻熟起見，特規定：㊀各行莊均須選派幹練人員，充任交換員，㊁於一月十八日，廿五日，二月一日，八日，十五日，各星期日上午十時，在該所舉行練習交換云。

收購書籍西藥等品 加成數額尚未決定

處理無證自備外匯到埠物品審議委員會，昨（十三日）在中信局召開第十六次會議，對附表三（甲）非限額之貨品，如書籍，電器材料，衛生設備等品之加成收購價格，加以討論。結果以該項貨品種類繁多，一時不能決定，須待通盤計劃後，在本週六舉行例會，賡續商討。關於西藥之加成問題，以與化工物品性質相同，將於下次開會時合併提出討論。至原進口商申請收購紙張，木材，五金諸部份，截至目前止，經該會發出通知單者共總值約為三四十萬美元，餘均存觀望，又該會尚未提出討論加成價格者，則有呢絨，橡膠，汽車，零件，及顏料四種云。

淡色呢絨向榮

呢絨毛貨交易，因時令關係，貨銷方面各路均見有限。春夏呢絨，同業中則互有買賣，行市無不向榮，除大衣呢厚貨類外，大半交易紛上升，其淡色淺灰花呢等，昨來最佔優勢，一般廠家悉多靳貨不肯開出，絨價多高於市價，人心因此均被提高。

國藥轉堅

國藥市場久疲轉堅，胡椒二日來步步上升，白椒近關貨二十一萬元，黑椒北帮去暢，猛竄二十四萬，原油尚亦升至二萬四千元，疲乏經年之西小茴，突然外帮採辦，跟蹤上升。在上週售八千元尚乏受主，而今則猛跳至二萬元，尚且供給不暇，以致創一萬四千元之新紀錄。

食糖上展

昨糖市以納胃仍暢，台糖一致上展，公會劃盤，期貨棧單如粗白車均升百分之六七，現貨二四粗白升八九萬元，四斗白升七八萬元，二〇中砂白升六七萬元，合赤初平後緊，升十萬元。

土糖較平，汕提青一百七十萬元，刁青週五交貨一百六十五萬元，順德青一百六十七萬元至九萬元，興化白一百九十八萬元至九十七萬元，上落均微。惟興赤萬貨較緊，為一百九十萬元至九十二萬元，普通一百八十萬元至八十五萬元。

茶市挺俏

內銷茶昨本街與客帮，走銷蟾聯如故，問津者仍多，惜貨戶續圖堅持，是以供求迄未調勻，交易遂又處於狹窄途徑，惟行情則比隔日軋升甚多。至於洋莊茶市，因執主心思亦趨佳境，致出口商之買氣雖仍猶豫，而價格則一致再再升起。

捲烟回漲

捲菸昨晨初因永泰和廠盤提高，貨主扳持上展，後聞大英老刀辦理派貨，南洋公司亦通告配烟，市上籌碼增加，買氣轉懈。午後場內交易活躍，同業收吸頗多，結果十支大英老刀兩八角。

肥皂價高

日用品肥皂，雖有固本皂派貨傳說，因新貨活躍，交易特盛，市勢飛揚。箭刀皂，比上日狂漲十六·七萬元，疾升二十萬之鉅。其餘祥茂利亦升至十萬關外。火柴及火油兩市，依然挺俏。

烟比上日回漲四十萬至八十萬，其餘中外各烟，亦都轉堅。

商業簡訊

▲中國飛輪製綫廠，資本二百四十億元，已全部收足，經濟部登記證即將發下，該廠當局現正進行辦理證交上市手續。

▲自台灣銀行公佈台幣對法幣比率每日掛牌後，今後對台糖配價，亦隨台幣匯率調整。第三期配售台糖，業定十五日開配，各檔食糖配價，均將提高約卅萬元左右。

▲金檢當局，為徹底消弭投機，最近對行莊業務檢查，益趨嚴密，凡屬往來客戶，開發支票，不論金額之多寡，如經檢出該支票有投機行為者，暫時概予凍結之處分。

▲紗布出口簽證辦法，全國花紗布管理委員會，為加強統一管理，簽證事宜，將由紡織品外銷會統一辦理，業已通知該會，擬具辦法，呈請經濟部核示。

▲最近現鈔運滬數摺，益見增加，金管局除已派員檢查行莊之匯兌業務外，並將同時電請各地中央銀行分支行處協助抑止。

▲中央銀行發表全國重要城市利率：（一）同業日拆，以重慶，成都，蚌埠等處為最高，每千元六元。上海為四元五，上饒等四處最低，每日五角。（二）放款日拆，以成都為最高，每千為八元二角，重慶次之，為七元五角，上海為六元五，錦州最低，僅八角。

去年全國各地蠶絲產銷實況

關於去年全國蠶絲產銷實況，據精確統計：

（甲）去年一月至十月生絲總輸出量計五·八三〇七二關担，絲織品六·二九·六〇件，廢絲一四·七八七·四二担。（乙）生產方面㊀桑園面積共四·五三〇·〇〇〇畝，包括華東區二·〇〇〇·〇〇〇畝，華南區一三〇·〇〇〇畝，華西區一·五〇〇·〇〇〇畝，其他八〇〇·〇〇〇畝。㊁各區蠶絲總產量（包括柞蠶絲）六七·〇〇〇市担，華東區三四·〇〇〇担，華南區八·五〇〇担，華西區一三·五〇〇担，其他一一·〇〇〇担。㊂廢絲產量合計三八·三〇〇市担，華東區二一·〇〇〇担，華南區四·八〇〇担，華西區七·五〇〇担，其他五·〇〇〇担。㊃春期貸繭貸總額三六·二二二·〇〇〇萬元，華東區三四二·〇〇〇萬元，華西區一·七六〇·〇〇〇萬元。㊄春期貸款收繭量，共計二〇一·七二九市担，華東區一七四·八二九担，華南區三·三〇〇担，華西區二三·〇〇〇担。㊅貸款春繭生絲產量，合計一三·四七一關担，華東區一一·七八〇担，華南一·九一担，華西區一·五〇〇担。㊆秋期繭貸絲貸總額四·八九八·四〇〇萬元，華東區二·〇四三·四〇〇萬元，華南區二五〇·〇〇〇萬元，華西區二·六〇〇·〇〇〇萬元。㊇秋期貸款收繭量合計二〇·八〇四市担，華東區一〇·三九四担，華南區三一〇〇担，華西區一〇·一〇〇担。㊈貸款秋繭生絲產量合計一·二四〇關担，華西區一〇·一〇〇担，華東區五九〇担，華南區二〇担，華西區三〇担。

市價一覽（一月十三日）

▲漲 ×跌

◎金融匯市（法幣單位元）

項目	價格
金赤 央行掛牌每兩	〔illegible〕
銀	四〇元
美鈔比價	〔illegible〕
美鈔 中央買進掛牌	[illegible]
香港票	[illegible]
羅比票	[illegible]
英匯 官價	[illegible]
港匯 官價	[illegible]
羅比 官價	[illegible]
平衡基金會基準價 英匯	[illegible]
美匯	[illegible]
港匯	[illegible]
印匯	[illegible]
指定銀行買賣價 美匯	[illegible]
英匯	[illegible]
港匯	[illegible]
印匯	[illegible]
瑞士法郎	[illegible]
◎中央銀行利率 貼現（千元）	六角
拆放日息（千元）	五角
◎銀錢業利率掛牌 存息（千元）	一元
放款息（每千）	六元
同業拆放（每千）	四元五角
公庫證又	四元五角
四行兩局 差進	[illegible]
暗息每元	二角

◎統一公債

項目	價格
丙開	[illegible]
最高	[illegible]
最低	[illegible]
收盤	[illegible]
甲種	[illegible]
乙種	[illegible]
丁種	[illegible]
戊種	[illegible]

◎華股

大通紗廠開、又收盤、中紡新股開、又收盤、永紗新股開、又收盤、信和紗廠開、又收盤、統益紗廠開、又收盤、榮豐紗廠開、又收盤、中國內衣開、又收盤、新光內衣開、又收盤、景福衫襪開、又收盤、勤興衫襪開、又收盤、五和織造開、又收盤、美亞織綢開、又收盤、麗安百貨開、又收盤、新新百貨開、又收盤、永安公司開、又收盤、中法藥房開、又收盤、華成煙草開、又收盤、大中華火柴開、又收盤、中國水泥開、又收盤、華新水泥開、又收盤、信誼藥廠（新股）、閘北水電開、又收盤、中國絲業開、又收盤、★化工★、★百貨★、★文化★ 商務書館新股、◎遲交價格 永紗新股、全日現貨成交總計、◎老股 華商證券、五洲藥房新股、中英藥房、冠生園、梅林（新股）、華商電氣、浦東電氣、內地自來水、中興煤礦、漢冶萍、上海水泥、南洋烟草（新股）、中華書局（新股）、世界書局（新股）、大生三廠（新）、達豐染織廠、中國銀行、交通銀行、上海銀行、中一信託、◎外股 怡紗、英聯、業廣、會德豐、怡啤、亞洲航業、鋼業、紙版 [prices illegible]

◎棉紗（單位千）

42藍鳳、又水月、又寶光、又金城、40支吉象、又藍鳳、32支銀月、又人鐘、21支雙馬、又人鐘、20支雙馬、又金城、又天女、又紅蜂、又金雞、又大發、又大飛艇、又雙鷄、又地球、又金寶星、又雙喜、又寶光、又水月、16支光明、又天女、又三明、又彈鋼、又紅蜂、又順風、又海龍、10支金寶星 [prices illegible]

◎棉花（單位千） 德字棉送公庫、八寶細絨又、漢口細絨送公庫、又棧交、又、靈寶細絨棧交、沙市細絨棧交、山東木棉棧交、啟東細絨送廠、涇陽細絨送公庫、脫力斯路貨棧交、周浦籽花 [prices illegible]

◎棉布（每疋） 龍頭細布、五福細布、AAA彩球、藍鷄細布、陽鶴細布、20時細布、12振中細布、12 ABC又、四君子元、金錢嗶嘰、金寶妙舞、元嗶嘰、跳舞漂布、銀漂漂布、金九鼎漂布、金九如漂布、1二〇雙鷄士林、1二〇龍江士林、1二〇一統士林、1二〇金九如又、又銀九如士林、1二〇羅漢士林、富樂色布、紅人花嗶嘰、孔雀藍布、砲兵元布、金九如元布、星星藍布、光藍布、蝶蝶花絲、四君子元直貢、40碼永字粗布、40碼永字細斜、金九鼎元斜、金牌元斜、景福綫呢 [prices illegible]

◎呢絨 大明呢、42支大明府綢、時美花嗶嘰、麗利多絲綢、又花直貢、◎呢絨嗶嘰（每碼）、上海六〇〇直貢呢、上海一三〇花呢、又一五〇細嗶嘰、上海三一三花呢、怡昶三一花呢、又寶豐花嗶嘰、寶豐西裝花呢、又六〇〇西綿、協新三華達、協新西裝花呢、協新四〇〇直貢呢、又七〇又馬褲呢、華綸西裝花呢、華綸三〇嗶嘰、章華西裝花呢、又八九六法細嗶嘰、又華達呢、姊妹花羊毛呢、元豐花呢、大成八〇〇花呢、大業西裝花呢、美麥爾登呢、英製兵船大衣呢、美製厚嗶嘰、振興澳毛女式呢、◎棉織品（打）、42司麥脫條、60司麥脫條、42府綢襯衫、60府綢襯衫、司麥脫法司、42寶樂色條、寶樂色布襯衫、42環球襯衫、99又吉普衫、42 DD襯衫、60 DD襯衫、A DA60條、府綢襯衫、ABC雞衫褲、三〇鶴牌衛生衫、三〇飛馬衛生衫、一〇飛馬汗衫、一一〇金爵衛生衫、二三〇鶴牌棉毛衫、三三飛馬棉毛衫 [prices illegible]

新時代巾、又方格巾、83面友說明巾、83面友彩花巾、83司麥脫巾、83麻雀毛巾、83寶塔浴巾、83印花毛巾、又領袖巾、又泰豐毛巾、18紅獅條帕、12寸又織條巾、18寶球頭號帕、又織條手帕、又安全綫條帕、◎木紗團（籮）、千碼三股香檳、千碼飛輪、500碼三股、500碼六股、500碼三股香檳、500碼老紅獅、500碼新紅獅、又帆船牌、金手牌綉花綫、三角牌綉花綫、◎寬緊帶（籮）、寸六分斜紋、寸二分斜紋、三分絲帶、一寸六綫帶、◎化妝品、三星牙膏（籮）、黑人牙膏、固本牙膏、固齒靈牙膏、堅爾齒牙膏、先施牙膏、留蘭香牙膏、香蘭牙膏、白雪牙膏、美麗玉牙膏、民主牙膏紅盒、民主牙膏藍盒、桃樂牙膏、柠油香皂（籮）、綠寶香皂、飛牌香皂（籮）、四合一香皂、又洗面粉、紅花香粉（打）、大號蘭霜（打）、大號蝶霜（打）、大號雅霜（打）、又白熊脂、大號白雪、桃樂唇膏、（以上單位千）

◎人造絲（箱）、三〇天橋新、又東洋、又三馬、又旭字、◎絲經、85分高勻度、83分高勻度、81分高勻度、78分高勻度、75分高勻度、73中級、（以上均新檢驗單）、中級五担、又另担、28分蚌里經、新檢驗單、經里經五担、又干經零担、（以上單位千元）

32支延壽男襪、32支三槍襪、32支斑馬襪、84支又蘇紗舞襪、又紅獅特光襪、康福羊毛襪、又真絲花襪、大發被單（條）、大寶彩花又、大統大方又、啟明六尺彩花、又新條、◎巾帕（打）、83黑人毛巾、三三黑人毛巾、三三又、雙料黑人毛巾

◎綢緞（單位千） 美亞被面、大誠被面、華強被面、中旗被面、復成多子又、徵興衛金雞又、大保呢二兩上海、又二兩四錢、大誠格嗶嘰、華錦緞綢、華強綢

◎茶葉（單位千元） 38年中郝紅、又次郝紅、38年上毛紅、38年上抽珍、38年上珍眉、38年上徽烘、又中徽烘、38年次徽烘、38年上炒青

◎食米（每石） ★南市場報價★ 白粳上、又中、薄稻上、又次、早稻上、又次、羊秈上、又次、杜秈上、又次、陰元上、白元中、又次、蘇粳中又、又次、早稻上、又次 ★北市場報價★ 特粳上、又中又、白糖上、又中、薄稻上、又次、早稻上、又中、羊秈上、杜秈上、礦秈中、又次

◎粉麩（包） 老車一號粉送到、雞球一號粉又、無錫兵船粉送到、兵船一號粉、建成一號粉、孔雀一號粉、地球一號粉送到、萬象一號粉、紅蜂一號粉、麩皮大包（百斤）、（以上均單位千）、◎雜糧（單位千）、浦東杜豆（担）、胡家稱黃豆、平湖特粗、又中粗、又小粒、崇明沙黃、南京豇豆、邳牛豇豆、漢口牛豆

◎西藥（單位千） 孟山都糖精（鐵聽）、又糖精紙（聽）、雙桃蛋精、雙龍蛋精、寶馬蛋精、黑獅六〇六、淡獅六〇六、白萬金油、八卦丹、克利西佛、美貨阿的平片、阿司匹靈粉、阿司匹靈片、加當片、撲熱息、九一四藥膏、艾羅補腦汁、咳嗽得、開樂飾素母片、又止咳麥、消治龍針、消治龍片、沙利先酸、鷓鴣菜、康福多（鐵盒）、又純淨、又麥乳精瓶、又正牌煉乳（聽）、丙康四季糖食

◎食油（担）（單位千） 江北吉桶生油、又蔭桶、又淨生油、青島吉桶生油、濟寧桶生油、盧山豆油、本廠豆油、大生生菜油、漢慶吉桶熟菜油、又蔭桶、蚌埠吉桶小車油、◎豆餅（單位千）、長字豆餅、利字豆餅、鯀記豆餅、餘記豆餅、仁記·生記豆餅、◎食糖（單位千）、車白糖草包次、20號中砂、24號粗砂、本廠綿白、興化白高、又中、興化赤高、又中、汕莊青新、潮刀青、順德青新、水東片青、海南赤新、又陳、振記晶明冰、又片冰、本廠冰

◎黃豆 管店黃豆、漢口白廠、又黃廠、九江奶廠、又黑廠、揚州生仁次、南京生仁、滕縣生仁、啟東蔴米、黃渡花米、淮陰紅糧

◎香烟 又新前門、又金鼠、又高樂、又老刀（以上每箱五百支）、10支大英、美麗、金鼠、（以上二五〇支）、大白馬、大百萬金、白蘭地、雙斧、大克雷斯、紅人、紅金、三貓、馬立斯、樂更、駱駝、十字軍、吉而喜、（以上二百支）、茄力克（聽）、三五牌（聽）、◎日用品 ★肥皂★ 固本（箱）、箭刀、黃祥茂、明星日月皂、光華皂、牛牌皂、亨利皂、★火柴★、新美麗、新鳳凰、寧波、南京、★火油★（每聽）、美孚、亞細亞、◎燃料（單位千）、焦作塊（噸）、白煤小子（噸）、白煤屑（噸）、烟煤提塊、又籬塊、上等烟屑、普通烟屑、栗柴担、雜柴担、松柴担、乾松柴担、青炭担、白炭担、烏炭担、煤球廠盤噸、又零售（担）、（以上同行自車價）

◎紙（單位千） 洋紙、對開報紙、美貨白報紙、西白有光、白打字紙、色打字紙、40磅道林、32磅二號紙、大陸白玻璃、有黏性、白透明紙、大陸單面、鋼版紙、◎橡膠、橡皮（紅）、回力三輪胎、又自由車胎

◎木材（單位千） 一丈建松每丈、五分松板鋸方、八尺介方坦戶板、紅星二分紅柳、紅星四分松板、洋松方子尺、洋松片子尺、杉木大條尺、杉木小條尺、本松片每尺、柚木（尺）、檜木（尺）、普通柳安每尺、柳安三夾板塊、本松三夾板塊、（以上同行自車價）、◎紐約棉市（一月十二日）、三月份、五月份、七月份、現貨、◎紐奧利斯棉市、三月份、五月份、七月份、米特林現

◎顏料（單位千） 22度立德粉、12度立德粉、太益鉛粉、天益鉛粉、蓬萊丹粉、申興·漢口又、透金生粉、蜜陀僧粉、黃明膠、片新膠、◎工業原料、白蠟、月牌燒鹹、月牌純鹹、美貨燒鹹、美貨純鹹、頭號白油（每磅）、美貨N松香、美貨小蘇打、三角牌甘油、保險粉、美貨司的令、淡粉精、紅礬鈉、紅礬鉀（粉）、黃凡士林、白凡士林、骨化牌拷膠、硫化鹹、鋅氧粉、紅象硫化鹹、★顏料（單位千）、象牌炭酸鈣

◎雜貨 又人力車、雙鋼、又24寸自由、又半人鋼、又以上內外胎每副價、◎套鞋靴（打）、雙錢圓口鞋、又天足女鞋、香嬈男套鞋、又女套鞋、又大平鞋、雙錢力士鞋、又太平靴、回力長統靴、又男靴、又特製球鞋、大寒男套鞋、又女套鞋、（以上單位千）、又羽固定片安、又新鋼·又、樂凱精他命B、又C片鋼

南京襪廠
敦請 王曉籟先生 華香琳女士 揭幕 剪綵
今日上午十時 正式開幕
大廉價兩星期
今日假座上海凱旋廣播電台全天播送特別節目歡迎點唱 860 KC
開幕期內 特別犧牲 備貨充足 歡迎光顧
各界敬請光臨指教無任榮幸
南京襪廠謹啟 地址：南京東路567石路西 電話：九四七七八號

主治 風濕骨痛 肩背腰痛 骨節痠楚 筋絡攣痛 四肢拘攣 酒風腳痛 偏正頭風 腦膜剌痛 鶴膝風痛 寒濕凝筋
維牌 骨痛精
著名老牌良藥·服者人人稱好
上海 濟華堂藥房出品 本外埠藥房均售

茂華商業銀行 信託部證券課
舉辦受託證券套利
套利單位：國幣五十萬元正
64期套利期限：一月十六日至廿二日計七天
64期繳款日期：即日起開始預洽一月十五日（週四）上午為止
參加者可隨繳十五日支票
地址北京東路三百號 電話一八六九〇

代客套利 現交套六十四期遞交 明日開始受託（股額單位） 集團證券套利 今日接受參加（金額單位）
套利方法 買進永紗現貨出售期貨就差價所得之利益以交十期一個月計算如下
$32+(660\times\frac{7}{30})=0.207$
依據上例計算合月息二角零七厘
委託辦法 （收日期）每日照委託期限收做委託金額即係本星期四開盤時做委託股數均須以交易所之證券二一百股為單位多寡不拘單期一次付款 五五萬亦可 但均須合八以上 小組可以小額加入 一元合股利亦 交套利之單位一千股利之單位
集團證券套利 上期淨得利益每單位五萬元得國幣一千八百一十九角九分正合月息四角九分二
經紀人 大來銀行 中正東路二〇一七號
每單位五萬元以上每單位收手續費百元 交易稅均由本行代繳 本期星期四下午加入可參加 下期截止 須加入者即日辦理

財政部·經濟部核准登記
和祥信託公司
上海證券交易所第二〇號經紀人
證券科主辦
證券集團套利
每單位五十萬元 下期套利即日開始登記
本期利益合月息一角八分八厘半·每單位淨得國幣二萬二千元
提倡節約 饋贈最宜 禮券
地址：上海（11）河南中路三五九號·電話九八五四八·九七八九八

文學

上海文藝作家協會主編 第七期 每逢星期三出版

釋「回施」

·施蟄存·

文潮月刊十二月號載王季思先生之「西廂五劇注補正」，於其元著，多所修舉，皆審諦可佩。其中有涉及「回施」一語者云：

「『早成就了幽期密約』一條，王伯良本此句作『和尚每回施些幽期密約』，當從山谷詩『病來十日不舉酒，回施青春與後生。』任注：『回施蓋用佛家語，劉禹錫詩：無限歡娛榮樂事，一時回施少年人。』」

按「回施」誠佛家語，山谷詩出於劉禹錫，然也。西廂句則未必逕用山谷詩。宋人集中頗有用此辭者，亦當時語耳。姜白石送楊誠齋詩云：「先生只可三千首，回施江東日暮雲。」祠堂本作「回拖江東日暮雲」，洪陔華本作「回首江東日暮雲」，皆已不得其辭，遂爲妄改。

陶朱新錄記「河南潁陽縣北十五里倚宿山有洞若三間屋，中有潭，水深不可測。居此者率不過月餘，必有怪，恐怖而去。後有一僧來住，一日誦法華經於案，忽潭水動，但以爲雨候。俄一白蛇出水中，其大如椽，由僧之前，右繞纏於其左，其高如椅。僧張皇恐怖，入室閉關。潛窺間，僧無如之何，乃厲聲曰：龍王之出，必欲聞經，老僧爲龍王誦此一品。既終，回施龍畢，蛇由覆逕石繞入潭中。」

據此則所載，回施似本爲一種佛家儀注。講經既畢，例當回施。高九萬七夕詩云：「雙星回施兒童好，容我長齋繡佛前。」又閒居雜興云：「風和花氣清，下簾休放出，回施佛因果，供此老詩骨。」又葉景文滴翠亭僧舍詩云：「上人回施消閒供，蘭芷香中薦茗甌。」此皆南宋人詩中用回施語者。姚牧菴燭影搖紅詞曰：「顧宵軒流光緩緩，借諸任袖，回施新霽。」則元人猶用此語。華亭釋元龍乞食詩云：「說經酬飯價，回施合凡情。」則清初人詩中猶用此語。蓋俗家以財物施僧，僧取之不盡，以其殘餘還諸施者，殆即回施之義。今杭州人歲時餽遺，率皆璧返少許，名曰「回拾兒」，當即「回施」之音轉。由此可知「回施」即「回贈」「報答」之謂。源出佛家，其義可知，其儀則不可知矣。

× × × ×

蠻王洞

嘉州記遊 ·葉鼎洛·

關乎這蠻王洞有人說是漢蠻。在沒有方法考證它的是與非之前，當做奇怪的地方來探視，我覺得也未嘗不是有趣的事。聽說，嘉州城外西北的郊野，有更大的蠻王洞，我和朋友，藉作晴秋的散步，從田野間走去，經過若干小溪和木橋，在農村的後面，低卑的腳下，尋到了蠻王洞。

這是一種原始人類居處的構造，在石山的側面，鑿石而成洞，洞門是方形，許多洞的高和廣，大約在三丈和一丈之間，洞口石上，大都鑿出了花紋，有的鑿出了桌面大小的洞名，這不用說，是後來好事的人的花樣。有些洞裏面，石壁上鑿出了浮彫式的人物，從那模樣和技法上看，也可以辨出他的幼稚來。

經過一所喂牛的木屋，從許多條遮道而立的水牛的身邊走過去，遠遠便望見，蠻王洞黑黝黝地立在山上，看見了這些洞的真相，它純粹是就着那山上的黃石鑿成的，其所以並未全被樹木遮住的原故，是因爲已經成爲「古蹟」，許多後人常到這裏來探勝，正像沒有管理的古廟，在門的周圍，長滿了蒿藤和枯草。

我走上土坡，去探視看來較爲堂皇的一個洞，「白靈洞」三個陰文的巨字，刻在洞口的石壁，這是兩個洞門並排而立，其實裏面是敞然相通的一個洞，在石頭的六合之中，是麼事般大小的一個地方，石壁上有不少的碑刻，我想從此碑刻的文字上尋出這洞的歷史，但那些文字，僅是後代人到此遊覽的記載，和洞的本身實在無關。我悄然失笑我自己的愚痴，覺得我和這些留名記事的已作古人的唐宋人一樣，無從知道這洞的來歷，我想，知道這洞的來歷的人，決不會認識這些隸篆和正楷，因爲，在這種文字產生之前，這洞大約已經在不知道多少年前就鑿成了。

這洞的後壁，像戲台上兩端人出入之門般，有分立左右的兩個較狹小的洞，這洞的裏面是兩條深邃的穴道，穴道的深處，顯然是向下斜下去，尚有地方，我想走進去，但是恐怖止住了我的腿，我雖然猜想那裏面不會有什麼野獸，但一個人獨立在這荒山的石窟裏，許多的想像，實在使我不敢再進去。在我走過的石地上，裂開了一條石縫，看出石地的下面，還有石室，而且有似乎是用作貯水之用的近乎石匣之狀的石的構成物。每個洞口的壁上，有深深刻進去的石槽，看來是作爲嵌入木槓之類的用處，石門的方框的外幾，刻出了簡單的圖案，令人想見，當初以此爲室的人類，對於起居的地方，也會精心的設計，而這洞的全體的構造，竟是後來中國房舍的雛形。

這個洞口特別的種了幾本芭蕉，我很奇怪，這種後代人的庭園的設計，爲什麼會加到這荒洞的門口，後來據朋友說，這是抗戰期間一位軍官在此避轟炸的遺物，碧綠的芭蕉，既可以掩蔽洞門，又可以避暑，軍官就將這洞當作避險的地方，或者正可以研究孫吳兵法和步兵操典，我們這個民族的遠祖，實在爲後代子孫打算得過於週到了。

繞過這個洞的山腳，相距半里地的附近，有更大的一個洞，一面很大的石壁光滑地立在同樣光滑的石坡上，鑿出了三個幾乎是城門大小的洞，遠遠望去，實在有城門的感覺，但是這個已經被土坡塞住洞口，遮那裏面僅能看見的方形的洞門，也給土堆掩住了，這洞的裏面，有些怎樣的構造，實在不得而知，這洞和那門口有芭蕉的洞，正各立在山的一面，我猜想，這兩個洞的裏面，或者有相通的處所，如果考古家肯在這裏發掘，或者有相通的處所，如果考古家肯在這裏發掘，或者會發見許多歷史上的證件來。

除了這兩處較大的洞，附近一帶的山上，這樣的較小的洞很多，從這些洞的形態上，可以幻想古代穴居處的情形。現在，這些洞已經平埋在荒山，遊倦之後，離開這些荒山重新走回去的時候，我望見今日之郊原和城市，我好像向上拉長了我的壽命，在歷史上散步，還身於古今之間了。

荔枝詩

·朱雯·

「長安回望繡成堆，山頂千門次第開，一騎紅塵妃子笑，無人知是荔枝來」。此杜牧之華清宮詩也。按新唐書楊貴妃傳：妃嗜荔枝，必欲生致之，乃置騎傳送，走數千里，味未變，已至京師。杜詩蓋即詠此。老學庵筆記載宣和中保和殿下種荔枝成實，徽廟手摘以賜燕師王安中，且賜以詩曰：「保和殿下荔枝丹，文武衣冠被百蠻，思與廷臣同此味，紅塵飛鞚過燕山」，末句即用杜意。

呼聲

波蘭A阿思尼克作 陳玫譯

在暴風雨之外不時有一個呼聲
飄給那些無思慮的邪僻的肥耳，
飄給那些奴役於詭騙的首領，
一個在荒野裏作樂的呼聲。
恰刺入心房像一個驚愕的思緒，
但沒有一個人從床上躍起；
人們聽慄一下，像剛才就逮的殺人犯，
但毫不注意那呼聲說些什麼。
因爲沒有一人能瞭解或聽懂
那在風聲外叫嘯的呼聲；
他們一翻身又歡綿綿地沉睡，
也不會夢到懺悔與改過。

亞當，阿思尼克（Adam Asnyk 1838-1897.）波蘭詩人。生於卡里茨，在華沙與德國海代堡學醫，業成後即在勞城行醫，一八七〇年後，在克拉柯城懸診。業餘作詩，多偏於哲理，一般讀者均以爲陳義太高云。此篇譯自「波蘭抒情詩金庫」，寇康耐爾編，加拿大波蘭印刷館出版。

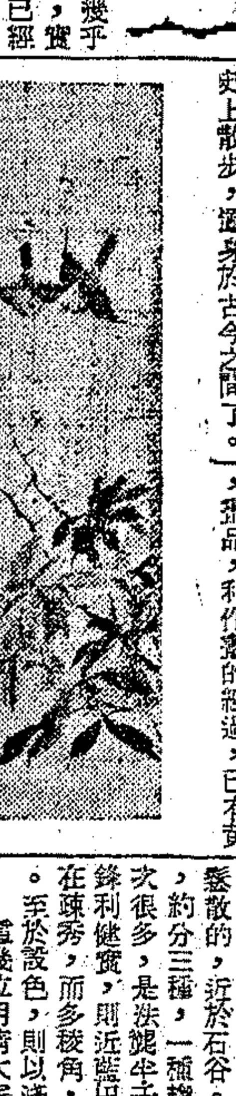

秋禽

·梅心鐵·

讀田寄翁畫

·伍蠡甫·

山陰山水名家田寄翁的畫學，畫品，和作畫的經過，已有黃葉裘兄一文介紹過了。我昨天到中國畫苑去參觀寄翁的畫展，覺得他的作風近於明末清初數家，尤富於綜合力量，現在試來分析一下，這也是一種鑒賞的方法，值得和鑒賞藝術的人共同討論的。

寄翁佈局十分繁密，畫面不多空白，取法麓台石谷者多，內中脈絡清楚的，近於麓台，特意鬆散的，近於石谷。寄翁的用筆，約分三種，一種趨於沈厚，層次很多，是法龔半千，一種力求鋒利健實，則近藍田叔；一種意在疏秀，而多稜角，頗類王石谷。至於設色，則以淺絳爲主。

這幾位明清大家的面目，寄翁已在他作品中給予一個調和融會了，而其主要的還是以仲圭爲法，偶用二米，例如春山欲雨巨幅，上半雲山重疊，純用米點，下半松石洗泉，專學董叟，而能氣象渾成，殊非易事。至於我所最喜歡的，乃是兩張小幅，一學麓台的湖莊春曉，一學雲林而發法湘碧的汀岸遙岑。

這樣的分析，也許很機械的，還望寄翁和鑒賞家予以指教。

秋胡戲妻（明人木刻） 仇英（十洲）繪，見知不足齋刊本「列女傳」

在泥淖中

·李白鳳·

我是一個靈魂的受難者，在都市的泥淖中，像一條失去了水的魚，在無星無月的冬夜，我深深地陷入罪惡的泥淖裏，雖然良心還沒有昏睡，可是我早已塗得滿身的泥漿了。吞嚥骯髒的爛泥，我隨着那些善於鑽營的泥鰍，在泥淖中找尋營養的滋料，……在泥淖裏翻騰，苦痛而又無可奈何的活着——

我底筆早已不爲我底心靈在我底稿紙上來灌溉了，因爲那良知的泉源，也混濁得沒有水流成爲泥泉；啊！我這不可汲飲的良心的泥泉呀，做爲一個不甘自溺的我，能夠永遠爲着斗米升粟之果，而長此墮落下去麼？

然而，夜是如此的深沉，沒有一顆星來陪伴着我，沒有雞啼犬吠的太平景象，我縱然看得多也想得更多，我將如何運用這枝枯筆呢？

在都市的泥淖中，我艱辛的良心的燈到處遞送，我照見了許多沉溺裏的人們，是怎樣麻木不仁地生活着，我不能不責備自己嘗得太不够了。

本來一個能够從觀察裏發現人生的人，他底思想的火花，永遠是燃燒着的，而他底智慧的泉源，也永遠不會涸竭；我自己一向是以能够思想的人自許和自期的，然而在這樣一個泥淖裏，便因爲偶然的「陷入」，弄得良知的泉源成爲汚濁，不用說從這裏汲取水來灌溉，就連我自己也不願意來汲飲一滴了。

我無可奈何地在這泥淖裏翻騰，我看見那些華麗的衣衫上塗着厚厚的泥漿的「鑽營者」，是怎樣用肺來呼吸的，然而，事實上我也被迫着這樣去呼吸，不用靈魂去體驗，而用嘴去感受。

從這一小點的感受裏，我懂得一部份人們是怎樣的生活了，他們是陷入得越深同時痛苦也就越更來得大，同時，也更發不出聲音，因爲泥濘的良心再也沒有什麼反應了，就像一條泥鰍，原本是冷血動物——

因此，我沒想都市是一口大鍋，在沸騰的泥水裏，這些受難的泥鰍們彼此忍受苦痛而又互相排擠着，也許有人認爲他們發不出苦痛的聲音，就認爲對於這種生活甘之爲飴那是錯了，我知道他們之所以沒有聲音，正爲着這是一個不允許有聲音的時代。

就這樣永遠也沒有聲音發出來麼？我相信那是不會太久了的；泥鰍原本也有發聲的器管的，而且翻騰的力量雖然微弱，終於也會因着傾榨過甚，而將這只大鍋弄翻了的。是的，那時人們將朝着沒有烈火的地方走去，而道路也就這樣被人們用腳踩踏出來。

小說語錄

·汪揚·

一篇小說，應該像一個完全有生活的機器。—哈代

★

短篇小說非寫得使一切事件在讀者眼前彷彿地出現不可。—高爾基

★

詩人是情感的，小說家是實際的；詩人有魔魅力，小說家富於機智。—莫泊桑

★

平凡的長篇遠不如好的短篇貴重，至於壞的長篇小說，則完全不必要。—費丁

★

短篇小說的目的，是用那經濟的手段，而聚有力地形成一個單一的敍述的效果。—哈米而登

最近的世界文壇

·趙景深·

白朗特的新研究

最近英國對於女作家白朗特（Bronte）似乎頗感興趣。先驅出版部（Pilot Press）出版了「白朗特姊妹小說集」（Novels by the Bronte Sisters），價十六先令。內收蔡洛特（Charlotte）的「珙恩·伊爾」（Jane Eyre）和愛美萊（Emily）的「暴雨山莊」（Wuthering Heights），和安尼（Anne）的「愛格尼斯·格雷」（Agnes Gray）。

班特萊（Phyllis Bentley）自己也是約克郡（Yorkshire）的小說家，替英國小說家叢書寫了一本「白朗特姊妹」。首敍她們的家庭環境和教養，後來分別敍述她們的生活作品，結末敍這可崇敬的家族在英國文學中的地位。

她們是可讚美的三位能幹果斷的蔡洛特，奇特的愛美萊以及溫和虔敬的安尼。現代也有這樣的三位，那就是席蓮爾（Sitwell）一家有愛狄斯（Edith），阿斯白特（Osbert）沙契維里爾（Sacheverell）三姊妹。

在白朗特家庭裏，我們不會忘記白南維爾（Branwell）。他們的父親生了六個孩子，就只有白南維爾是兒子，其餘五個都是女兒。大姊二姊都死得很早，三妹就是蔡洛特，白南維爾是老四，愛美萊老五，安尼老六。白南維爾雖也是作家和藝術家，卻沒有多大的成就。他是這家族的失敗者，一個撒歡弱的人，只帶給家庭悵惘和憂傷。他酗酒也許是爲了他自慚趕不上姊妹們的天才吧？沒有白南維爾，她們也許寫不出傑作來吧？蔡洛特會這樣能幹而且自信麼？愛美萊會達到失望和憐惘的深度麼？最誠實而又仁愛的安尼會在Wildfell Hall寫那個慢性自殺的醉漢麼？奇怪的是白南維爾的確是她們天才發展的需要；沒有他，也就沒有傑作的產生。

班特萊曾追尋白朗特姊妹文藝開花的蹤跡，說她們本來是塞爾特族（Celt）人，後來移居到約克郡的。班特萊說她們雖寫的是約克郡的事，態度卻是塞爾特族的。她們寫她們所知道的約克郡，寫得不能再好，但她們發給我們的，卻是愛爾蘭傳統的「悲傷、詩歌、火和冰。」這本傳記材料豐富，記載翔實。她注重這家庭奇異的夢的世界的重要，又寫出她們作品中的許多來源。

（白朗特畫像）英國國家博物院藏

郎氏的「英國文學」云：「蔡洛特（1816-1855）要想把她的小說作爲社會寫實的描繪，她在薩克萊的寫實主義以外，加上熱情的本質，再帶一點不大平衡的浪漫主義。後者的本質一半是她孤寂憂傷生活的結果，這種生活因了接連不斷的家庭悲劇變得更加黑暗。這將幫助我們了解她的作品，如果我們記得蔡洛特和她的妹妹愛美萊轉向文學是爲了她們感到她們做教師的工作難受，要想創造一個幻想的新世界，解除她們自己命運的寂寞和憂傷。但是，在這新世界裏，潛的憂傷還保存着，於是一切蔡洛特的小說後面都有痛苦的心。蔡洛特最好的著名作品是「珙恩·伊爾」（1847），不管它有缺點，是對於本質的愛和快樂有力的研究，使我們彷彿馬洛（Marlowe）的悲劇。這作品立刻得到公衆的讚許，作者於是被列爲生存作家的前列。在小說本身的價值以外，有趣的是前面幾章反映作者自己的生活和經驗。「休萊」（Shirley, 1849）和「維萊特」（Villette, 1853）是這天才婦人常在人念中的三部小說」。郎氏又說愛美萊（1818-1848）的「暴雨山莊」是寫強烈的病態戀愛和忍受的。安諾德（M. Arnold）稱她寫熱情，大力和憂傷，除拜倫外，無人能及。蔡洛特在小說「休萊」中對於愛美萊有精細的描繪。

托馬斯曼寫摩西

德國托馬斯曼（Thomas Mann）在努力重創約瑟及其弟兄的故事以後，現在又重創摩西的故事，在量上較小，在性質上卻不無相似之處。這故事名叫「十誡」（The Tables of the Law）。原文刊於一九四五年所出版的，各家所撰述的結集。英譯是最近方纔出版的。

他用理性來寫摩西和摩西十誡的成立，不參雜一點神話的成分。摩西是法老之女的孩子。所有神奇或半神奇的事，托馬斯曼都給予理性的解釋。

他還運用他的想像說摩西有一點塌鼻頭，說話帶一點口吃，兩臂腕力甚強。一向托馬斯曼的作品譯成英文都不大有强烈的刺激，但現在這種小說的譯文卻比較地流暢。譯者惜未署名，他利用美國的方言成語，使得這故事活潑起來。

屠德的新詩集

屠德（Ruthven Todd）是英國戰時露頭角的新詩人。他以前出版過詩集「直到現在」（Until Now, 1942）和「心田」（Acreage of the Heart, 1945），又出過小說「失蹤的旅人」（The Lost Traveller, 1944），並曾在主編過詩人物萊克的傳記（一九四二）。現在他又出版了這一本「在我手裏的行星」（The Planet in My Hand）。他富於敏感的表現力。他相信「人」雖易於發生悲劇，但也有他的偉大力量。他常歌詠到他的戀愛，他的兒子和他的父親。他的「記念爸爸」云：「當我最後看見他，不安的躺在牀上，我知道我終於成人長大。只要我一想起他，一切我的仇恨和恐懼便都消失」。

他也有歌詠史詩如史維夫特之類，但他最好的詩都是「一九四〇年夜變」，他常感到幻滅和不安。大戰初期時，他曾悲苦地吟道：「我們仲夏月中訴，我在塌燼裏能數什麼呢？我撫摸歷史的賬簿，能逃到現實去麼」？

電信特刊

郁秉堅題

·第七期· ·上海電信局業務處主編·

上海廣播無線電事業之今昔

·施應庠·錢志害·

發軔時期

溯自歐美各國研究無線電學者對廣播無線電之試驗於一九二〇年（民國九年）宣告成功，廣設電台，播送節目，成效卓著。越二年（民國十一年），始有英商奧斯邦（E.C. Osborne），在上海廣東路大來洋行裝設五十瓦廣播電台一座，自定呼號爲ECO，播送新聞演講音樂等節目。同時在南京路某眼鏡公司內附設電器公司（Electric Equipment & Co.），以廣播節目勝銷各種電氣器材。但電台機器簡陋，發音不清，不能引起各界人士發生興趣，故不數月該電台及公司即告收歇。至十三年後有美商開洛電話材料公司（Kellog Telephone Supplis Company）經理迪萊（Delay），創設廣播電台一座，播送新聞商情，教堂節目，名人演講，及該公司出品宣傳，電力自一百瓦增至二百五十瓦。至十六年，因獲利不厚而停播，然空中播音歷三年之久，爲上海廣播事業在發軔時期中之第一成功者。嗣後外僑相繼設台播音，計有華美（XMHA），其美（XQHE），大東（XQHA），英商奇閉（即勞勃生電台）（XQHB），美靈頓（XQHC），法商法人（XFFZ）等六家。

國營及民營時期

至十七年，我國見西人廣播電台之猖獗漫無止境，乃開始自辦電台。先有前北京交通部及東北無線電監督處，先後設立北京天津奉天哈爾濱等處電台。後有南京中央黨部，成立中央廣播事業管理處。初在首都設立強力電台，（自五百瓦增至五十啓羅瓦）繼及各省重鎮，設立分台，同時浙江省政府，亦設立一啓羅瓦電台一座，至廿三年，交通部亦設立一台（XQHC）以爲倡導。

政府領導於前，民營電台乃如雨後春筍，相繼設立。上海一埠，已達四五十家，惟各台機器優劣不一，互相干擾，於是交通部於廿一年頒布管理民營廣播無線電台暫行取締規則，規定各台應先申請登記，聽候查驗機器，其合格者領得許可證後，始准設台開播。節目方面以宣揚教育文化爲主旨，商業節目限制綦嚴，不得超過每日廣播時間十分之二。是時外僑電台幾經交涉，除法人電台一處不願登記外，其餘皆來登記。嗣美靈登其美兩台先後經交通部徵收撤銷。所有華商電台，機器方面由交通部派員檢查，節目方面交由中央廣播事業指導委員會審核辦理。數年來指導之結果，各台機器尚能逐漸改進。惟缺乏良好節目，競以低級趣味之娛樂節目，吸引多家冗長之商業廣告，而對於教育演講及高尚娛樂節目，未見加重分量，至感惋惜。

抗戰時期

二十六年八一三抗戰軍興，喋血三月，國軍內撤，上海四十餘家民營電台，遂呈混亂狀態。外僑電台中華美奇閉兩台於日寇侵入租界後停辦，大東電台出售於日寇，移設黃浦碼頭被盟軍飛機炸燬，法人電台因國際政權關係，仍繼續播音。華商電台不無貪圖營業，覥顏事敵，繼續播音者，其後復有新設電台十餘家，一併爲日寇收買統制，惟麟記鶴鳴兩台因在南市毀壞停播，其餘如上海（即亞美）元昌華美大中華大陸東方福音等台於國軍撤退後即自動停業。

勝利後整理時期

三十四年九月，抗戰勝利。在中央政府各機構復員尚未完成以前，廣播電台設置規則未奉行政院審核頒布，於是中西民營及黨政軍機關，競設電台，數量日增，廣播波長，濫佔擁擠，且機器大都臨時湊配，異常簡陋，以致波長偏差，互相干擾，發音粗劣，不堪收聽。雖初由警備司令部及警察局臨時負責管理，卒以未有適合時宜之章則可資遵循，未收整理之果，迨至三十五年三月，本局始奉頒廣播電台設置規則，首先辦理公私電台登記，作爲初步整理。在各台遵令登記者計一百〇六家，即由本局會同警備司令部警察局，派員分別實地查驗各台之發射機，及其播音設備等實況。但機器設備良窳不一，乃由三方面會同勘定等級，列表呈報交通部，經奉核暫准播音者，計中華，自由，亞洲，合作，金都，民聲，九九等六台。經飭改善機械後，暫准播音者，計中國文化，鶴成，大中國，大同，新聲，新滬，合衆等七台。又在抗戰期間不甘向敵僞登記，自動停業之電台，特准繼先播音者，計大陸，大中華，東方，華美，元昌，鶴鳴，福音等五台。嗣又奉准播音者，計有新運大美兩台。以上二十台，均以每兩台合用一個週波，輪流播音，以減週波擁塞干擾之弊，另有新都一台，奉准僅供市參議會開會時播送會議節目之用，會議閉幕即行停止播音，又前中央廣播事業管理處所設之上海廣播電台，將改爲民營，隸屬中國廣播公司，現正在依法組織申請中。此爲光復後整理各台幾致空中秩序之大概情形。至於不法之徒，私設電台，專以濫招商業廣告，冒銷劣貨爲牟利目的者，尚有多家，現正陸續偵察取締，不久可望肅清。

今後之希望

夫廣播事業，爲宣導法令，發揚文化，啓迪民智之工具。當非徒以招攬商業廣告，企圖營利爲主要業務。而環顧今日，各台節目內容，大都側重營利，非特民營電台頗多側重商業節目，即公營電台，私播商業節目者，亦屬不少。茲略舉數端，深望各台自動改進者如下：㊀節目方面。應側重教育文化，關於教育傳授，以及歌曲唱詞，音樂劇詞，等節目，務取崇高主義，雖通俗而不傷大雅，摒除一切有礙風化之猥褻詞曲，尤望教育當局，出而協助聯絡，以正風紀。對於商業節目，力求減低分量，目前商業節目，播送一戶廣告，甚至有佔時達十分鐘以上者，三四戶廣告同時播送，則佔時尤多，且播讀廣告，詞句喋喋反復，宛如僧尼誦經，徒使聽衆厭倦，而改聽他台，於是廣告之效力全失，而商家已受騙，枉費損失矣。昔交通部電台，接收各種商業廣告節目，每戶僅限播二分鐘，每半小時播送一次，每次同時限播三四戶，依佔時六分至八分鐘。今後各台似宜做此，接收質不重量之精簡廣告，雖佔時短而收效大，如一意濫接冗長之廣告，不受聽衆注意，乃屬自欺欺人之舉，願各台有以改進之。㊁至各台機器，大都尚未臻精良，結果不能消除副波之發生，波幅之寬擴，交流聲之喧噪，非特發音不能悅耳，而互相干擾，亦爲常有之事。如技術方面，長此因循，不圖改進，聽任上海廣播電波混雜無序，有礙國際觀聽，而貽邦家之羞。凡我無線電技術界，亦自問慚愧，尤願各台負責者，痛加警惕，注意改進焉。

電信常識講話㊆

·張家鈺·

第三講 怎樣選用特別業務

上面三種特別業務的用處比較普遍。以下各種的用途比較狹些，爲節省篇幅起見，我們準備講得簡單一些。

㊃送妥通知 在沒有談到正題以前，請讀者們預先思考一下：如果我們交寄郵件，應該在怎樣的要求之下，纔用「雙掛號」寄遞？就筆者所知，英美各國（尤其是美國）因爲郵政事業認真可靠，民間往來的郵件通常都用平寄，除非特別需要，很少發寄「單掛號」信件，至於雙掛號信，除非發信人意欲取得雙掛號的回單作爲法律上的信物，更不輕易發寄。再拿處理電報的手續來說，發報人交發任何種類的電報，都得由發電局製給電報回執（收據），電報如有投送不到等情事，電局照章負有通知發報人的責任；在處理手續上，比較寄遞平信更爲週到，換句話說，凡電報發出後發報人并未接到電局所發有關投送不到的通知，那就確證所發的電報確實已經投送無誤，盡可放心毋慮，所以，我們對於和「雙掛號」郵件的性質相彷的「送妥通知」特別業務，依據筆者個人的意見，認爲除非在：㊀發報人意欲取得「送妥通知」作爲法律上的信物，或㊁發往某地的電報由於特殊原因（例如收報當地因遭遇天災或戰亂，電信交通發生困難等等原因）經電局公告發往那兒的電報如有延誤或傳遞不到電局不負責任等兩種場合之下，發報人爲謹慎起見可以酌量選用「送妥通知」特別業務以外，通常并無選用這種特別業務的必要。

送妥通知分爲送妥電知（標識PC）和送妥函知（標識PCP）兩類。前者即收報電局於電報送妥後把送妥的日期和時間通知發報局轉知原發報人，送妥電知特別業務的費用是在原電本身報費之外，另照尋常電價目加付六個字的報費；後者係於電報送妥後，由收報電局將送妥日期和時間用郵信通知發報局轉告原發報人，除原電本身報費外，照郵局定章加付單掛號信的郵資。

㊄專送 電局投送電報，在原則上，並不收取送力，（特快電報例外）但投送給居住在離開市區或城區過於遙遠的地方的收報人的電報，電局必須加派專差遞送，所費人力較多，所以必須向收報人收取專力費。

每個電局都有它的免費投送電報的區域範圍，依照通常規定，凡投送給市內城內或離開市區或離開城鎮二公里以內的電報，都不收取送力。

凡收報人居住在收報電局免費投送區域以外但距離電局所在地不出四十公里的任何地點的電報，如經發報人在電首註明「專送」或＝EXPRESS＝標識，收報電局可派專差遞送，否則收報電局在收到這張電報之後，除非居住在免費投送區域以外的收報人因平日來報較多事先約定自已派人每天定時向電局領取外，就一律交郵局遞寄，并不派差專送。

專力費照章須向收報人收取，從出發投送電報的電局或營業處起算，凡距離不超過十公里者收取專力費一個單位，十公里以上每加一至五公里加收一個單位。專力費的單價係根據當地小工每日工價的四分之一計算，所以各地電局收費的價目并不相同。

根據上面的規定，當發報人準備發一電報至某收報人而明知該收報人住所係在收報電局的免費投送區域以外者，應該在事前參加考慮，如果深信收報當地的郵遞迅速，那就不必在電首加註「專送」標識，反之，如果認爲有要求收報電局派差專送的必要者，可在電首加註此項標識，不過近來工價昂貴，專送費很根據工價計算，而且規定應由收報人繳付，所以在加註「專送」標識之前，同時必須顧到收報人的負擔。

㊅跟轉 發往正在旅行中的旅客的電報，最好選用跟轉特別業務。跟轉特別業務有兩種用法。第一種：發給正在旅行中的旅客的電報，如果預先知道他將要到達的地方和到達每一地方移動準備居留的地址，但不能確定收報人現在已經抵達何地者，可把各到達地方的地名和住址逐一開列，并在電首加註「跟轉」或＝FS＝標識。例如：現有一位上海大衆銀行總行的總經理黃仁鳳從上海出發，分往該總行所屬南京，漢口，重慶三分行視察業務，上海方面現有要事準備發電報給他，但不能確定收報人現在已經抵那一地方，在這種場合下，祗要在電首註明＝FS＝標識，並開列各地住址如下：

＝FS＝南京中山東路大衆銀行
黃仁鳳＝漢口湖北路大衆銀行＝重慶
中山一路大衆銀行＝（下接電文及署名）

當南京電局接到從上海發來的這張電報之後，立即向南京大衆銀行查詢收報人是否現在南京，如果已經離開，隨即將原電轉發漢口試投，漢口電局亦照上例同樣辦理，直到電報送妥爲止。（待續）

有話大家說 ·蘇予·

談談海岸電台

·孫紀鑄·

海岸電台—對於一般人士，除掉了輪船公司和少數人士外，好像比較生疏一些，因爲大家都知道電信局收發國外電報，國內電報，而海岸電台收發國際電報，卻有些不大清楚，到底是些什麼的，所以今天就把海岸電台的大概，介紹給諸位，想也爲諸位所樂聞的罷。

海岸電台—是一個在陸地上而專門和海洋及內河輪船（裝有無線電設備者）通訊的機構，設立的目的，是爲了海上的安全，所以牠最大的任務，也是偏向海上安全方面，雖然也和電信局國際電台同樣地接受公衆通訊，收發來往船舶電報，然而這是次要的工作，牠底主要的特殊任務，大約有下列幾點：

㊀守聽遇險信號 海岸電台的工作，是二十四小時制的，每一分鐘的注意守聽，除掉收發幾張電報以外，最神聖最緊要的工作，是守聽海上可有船隻（或飛機等）發出遇險求救信號，（SOS）如果聽到這種信號，即使正在通報工作，也就立刻停止，共同靜聽遇險電文，（包括船名和牠的國籍遇險的日期時間和地點—經緯度—及遇險狀況）立刻通知各有關方面，如船公司江海關港務處等，同時代爲轉播，請求附近的船隻前往救援，直到出險爲止。

㊁廣播報時信號和氣象預報 每天在規定時間，拍發報時信號，以便校對時刻，並且拍發氣象情報，以使航行船舶知道氣象的變化，在颱風季節裏，如有暴風發現，尤須時時廣播，使得在航行中的船舶知所趨避。

㊂播發航行警告 海洋裏如發現危險航行的東西，隨時廣播，如在戰時遺留下來的水雷，或者發現了暗礁，或者有漂流的障礙物，和沉沒的船隻等，還有在航路中的燈塔啊，浮標啊，發生什麼障礙移動位置，都要隨時拍發警告，促使船舶注意以保航行安全。

㊃航行動態報告 每天各種船舶的進港出港，和航行的位置在什麼地點，有相距多少路程，都要紀錄下來，以備查考，同時也因爲這樣地和來往船舶保持着密切的聯絡，在交換電信時，便利而有把握。

㊄疫情報告 那個港口發生什麼疫病，需要檢疫，也要公告周知，使上下旅客注意，如果旅客患病，也可由海岸電台轉交衛生醫藥機關解答。

㊅廣播新聞求向測向 設備完全的海岸電台，還有這些設施，都是便利航行和增進海上安全的。

上面所述的各項任務，都是海岸電台的特種任務，完全免費，業務服務，並且大都提前辦理，普通電信，還在其次，所以牠們是服務（Service）第一，業務（Traffic）第二，但是二者是有連繫性的，服務越周到，業務跟着發達，海岸電台的健全與否，影響航行至巨，因此設備必須力求完全，歐美各國航運發達，對於海岸電台，不但因爲這是航行安全所關，也認爲對內對外瞻瞻所繫，異常重視。

上海電信局示範營業處及海岸電台營業處（長治路廿五號）蔡甫式攝

船舶電報 凡是海岸電台和船舶間，或船舶和船舶間來往的電報，都叫做船舶電報，現分國際船舶電報和國內船舶電報兩種。

㊀國際船舶電報 這種電報的計費方式，也和國際電報一樣，按照金法郎計算，每個字九十生丁，內海岸費五十生丁，（按照現行法郎折合國幣率計算最近自本年十月十三日起調整爲每一金法郎折合國幣一萬八千元）船舶費四十生丁，不論華文洋文都一律，不過沒有「急電」這一類，但使用密語CDE，照十分之六計算。

㊁國內船舶電報 凡是本國船舶，經交通部核准裝設無線電台證書並呼號的，可照國內船舶電報價目計算報費，現行價目爲華文明語每字國幣一千五百元，內國內報費一千元，船舶報費五百元，洋文或密語加倍計算，加急電再照普通電加倍計算，船舶費仍照普通電計費。

我國現有的海岸電台，北方有天津XSV青島XST營口XSD，中部有上海XSG，南方有台南XSW基隆XSX花蓮港XSY，沿揚子江上下游的江岸電台，有南京XSM九江XSK漢口XSN宜昌XSO重慶XSP等台。上海海岸電台的營業處，在本市長治路二五號，電話四四八八二一四五七。

正在籌設的海岸電台，有秦皇島XSV3廣州XSV4烟台XSC連雲港XST3廣州XSQ汕頭XSQ3海口XSQ4福州XSL厦門XSL2永嘉XSL3寧波XSR2、江岸電台有杭州XSR鎮江XSM3蕪湖XSM4長沙XSG2長沙XSN3岳陽XSN4沙市XSO2萬縣XSP3這幾處地方。

我國人士對於船舶電報，除掉船公司外，普通人士很少利用，諸位假使有親友在輪船上航行的時候，要知道他行程何處，何時到達，或者有緊要的事情，要使他馬上知道，以及在輪船上作客的人，有事要和家屬或親友通訊，推而至於接洽公務啦，探詢商情啦，儘可拍發幾張船舶電報，由海岸電台給您忠實服務，那麼雖然重洋遠隔，天各一方，千里戶庭，無殊覿面，所謂「一點靈犀微波通」，捧讀來電，恍如晤對一室之內哩。

自由談

哀金鈔階級

·孟農·

埃及女皇克里奧巴特拉是以講究生活上的享受出名的。她喜歡將稀有的珍珠溶化在酒裏喝，據說酒瓶底裏還盛着四顆珍珠。

古羅馬時代，帝皇們也極盡奢侈的能事。他們用孔雀的腦子和舌子做成的三明治，作爲食品。

可惜，今日的金鈔階級，遇到的是消逝了的時代。現在除了火腿三明治，牛肉三明治等之外，試問那裏享受得到孔雀腦三明治那樣的古董？你又何嘗能比你的大餐廚子多吃一份大餐呢？

再說，看戲是一種生活上的享受，穿衣也是一種生活上的享受。不錯，的確是享受。然而，你金鈔階級，能在同一個時間內穿上兩三套漂亮西裝和大衣嗎？能在一個晚上連看兩三家戲院的通台好戲嗎？

爲了你喜歡金鈔而希望你享受不必要的鉅大的財富，那是徒然的。這正如爲了孩子喜歡吃糖果而叫糖果廠的孩子每天多做兩小時工作一樣，因爲有了金鈔，畢竟未必能享受一切。一切非並金鈔就能買到或者享受到。這情形正如那糖果廠的孩子有糖果在嚴旁而無法吃到一樣。

薪水階級則不然。如果能拿到加倍的薪水，其生活上的享受也就會加倍。每月一千萬元的收入，比五百萬元，在享受上，正是可以增加一倍。可是金鈔階級卻不然。他每天把手中的金鈔滾，滾，滾，滾到他自己都無法正確地估計的鉅大的數字。然而這大量的金鈔，究竟與他的生活發生了什麼關係沒有呢？我相信，自然的限制早已把人生的享受賦予了一定的限度，而金鈔階級正是高高的超越着限度以上，享受變成了幻想。他幻想着這個，又幻想着那個，像「天方夜談」中的玻璃商人亞爾納斯耶一樣，幻想着有這麼一天，對一個皇后一樣的妻子，並且要在她的面前，擺威風，搭架子，發脾氣，把她一腳踢出去。這一踢，可就粉碎了自己的夢和幻想！原來他並不是踢在自己的「皇后」身上，而正是踢在自己的財富（玻璃器物）上面，玻璃碎成片片了，一切的財富也就完了！

一隻金碗也許是可以裝飾你，但無數的金條就能可能捆綁你，束縛你。一頓大餐可以飽你的肚子，使你獲取必要的營養，但如果吃了一餐再吃一餐，吃得太飽了，那就不僅沒法消化，恐怕連腸胃也得非吃壞不可吧。對於吃得太飽而傷了腸胃，坐了牢監的金鈔階級，試問有人會給予任何同情嗎？相反的，值得憐憫或給予同情的，還是那些露宿在寒風中的一點溫飽都無法獲得的窮苦百姓，連一部分薪水階級在內。多少被沒收了的金鈔是否將給苦難中的人們以一點應有的溫飽呢？——我在作這樣的想法。

我不選擇自由

·仕則·

在報紙的醒豁廣告中看到一本怪書，名爲「我選擇了自由」。不知內容如何，那人爲什麼要選擇自由？在那幾種東西中選擇的？若在鄙人，則假如有人在自由之外另列二樣東西，譬如說賓迺戒砒霜吧，命我選擇，那我當然選擇自由，但若賓迺砒霜換了年糕麵包，與自由並列，命我選擇，說老實話，可必舍自由而選擇年糕或麵包，假如這選擇是讓我自由選擇的話。

因爲古今所嚷啦的自由，係指自由言論，自由集會，自由……

琛友先生們用以「我好比」幾句的來鞋來駐。

對於言論自由本來還有幾分興趣，因我有時也欣欣談談說說。但近來興趣也差了，不久恐將淡然。因爲我已覺得言論自由如指點巴說說的，我已足夠自由，得天與家人戚友不知要說多少議論，脊蝸之大，宇宙之微，信口開河，隨意發言，有誰來禁止或干涉我過。倫敦海德公園有各黨各派演說，世人稱爲英國民主精神所繫。細思之實覺好笑。聽衆不比我的家人戚友爲多，存心又與我們之窮街頭出把戲不相上下，況且歸根結蒂，海德公園的演說歷史儘管悠久，英國迄今還不是僅保守工黨二黨再加上自由黨這條小辮子而已，有甚貢獻於國家天下？至於形諸筆墨的言論自由呢，我看事實是：你要自由發表宏論，自己去辦報紙雜誌則可，否則這份自由沒有你的分。因爲你想在主張不自由主義的雜刊上發表提倡自由主義的大作固然困難，你要在提倡自由主義的雜刊上宣揚反對自由主義的宏文又豈能得？原來某一社團或某一雜刊所發正詞嚴力竭聲嘶而爭的自由，是該一社團或該一雜刊的自由，與他們並非自己人的爾我是一毫不相干的。古今中外，其例不一，君如不信，請讀歷史。

故我不選擇自由，假如我愛選擇什麼也有自由的話。

中國文法

·介文·

中國文學，說他沒有文法，卻也不是完全沒有，說他有文法，又說不出一個系統來。此或係未加細究之故。不過近人之言中國文法者多以英文法爲準，以之繩中文，是亦容有未當。須知英文有英文文法，法文有法文文法，德文俄文有德文俄文之文法。言英文文法者初不以法德俄文之文法繩英文，言法德俄文文法者亦初不以他國文法繩法德俄文。然則言中文文法何得獨以他國文法繩之？

余意欲言中文文法，必以中文本身爲立腳點，然後再輔以他國文字之文法爲之參考，始可得中文文法之正。中文中有許多句法，若衡之以英文法，看去頗不合準繩，然而讀來卻是「通」的。例如「像殺猪一般叫喊」一語，依照英文文法，勢必改作「像一只猪被殺時一般地叫喊」。」又如「棒打薄倖郎」一語，純依英文文法解釋，此棒必是自動會飛的了。

推以言哲學，胡適著「中國哲學史大綱上卷」，以美國近代實驗主義爲準繩，以之評述中國哲學，學者頗多認爲此乃戴了有色眼鏡看中國哲學，病其未能得中國哲學之正。馮友蘭著「中國哲學史」，便以某哲人之立場言某哲人之哲學，蓋持「以經解經」原則者。陳寅恪評馮著說：「……所謂眞了解者，必神遊冥想，與立說之古人處於同一境界，而對於其持論所以不得不如是之苦心孤詣，表一種之同情，始能批評其學說之是非得失，而無隔閡膚廓之論。否則數千年前之陳言舊說，與今日之情勢迥殊，何一不可以可笑可怪目之乎？」又說：「……今日之談中國古代哲學者，大抵即談其今日自身之哲學者也；所著之中國哲學史者，即其今日自身之哲學史者也。其言論愈有條理統系，則去古人學說之眞相愈遠。……」

推以言經濟，不以當前經濟局勢本身爲對象，而以幾套陳舊的「辦法」之類當作法寶，則愈談經濟，經濟自然愈無辦法。以言政治，不以政治局勢爲對象以治政，惟知頭痛醫頭，腳痛醫腳，政治自然愈擾愈亂。

病中小記

·吉龢·

寒流來而未來之際，迎風奔波的我，卻傷風了。咳嗽時斷時續，心境亦非常之不寧，確是有些身心俱病了。

新年因病，高臥未起，一睜眼，米價已透一百五十萬元關，紅盤起處，百物狂漲，報章上又滿是觸眼的三角形。倒是今日同事相見，大家哈哈，都抱着司空見慣的心情。這種漠然的情緒，倒頗够悲哀。不過，事情總是有兩面，前天故鄉有人來，談及今年故鄉農民的生活，大感高興；據說今年鄉間市面特別好，百貨店中滿是鄉農，原來去年過年，需一擔多米換絨線一磅，今年過年，一擔米可換絨線二磅多。他興奮地說，這相差大了。我才恍然於「穀賤傷農」一語的含義。

上文並無有故斷誤假之意，只是指出「人」的願望是如何的各不相同。本來，大人有大人的希望，孩子們有孩子們的希望；資本家有資本家的希望，工人有工人的希望；商人有商人的希望，農民有農民的希望……又豈能有遂如人意的事呢？

久居都市的人，或不易明瞭這個都市所依以爲「集散地」的各地人民的生活；所有接觸從各地來的人，似乎多是「難民」；其實在這廣大土地上安居樂業的人正多哩！譬如我的故鄉是在京滬，滬杭二鐵路間的三角形中，所謂魚米之鄉，千千萬萬的人都是農民，祇要有魚可捕，有米收穫，他們是頗能安居樂業的，今年沒有受砲火的摧殘，因此恢復了一點以前熙熙攘攘之氣，他們還是幸福的。

反觀我這窮公務員呢？眼觀各項公用事業都開始應用「自動調整」的公式——而仰望中的調整待遇，仍須三個月一次。病中無多望，但願以後一切都有一個「自動調整」的公式可以應用，那就身心俱安了。

張浚與張俊

·鄭過宜·

余前述秦檜與王氏事於本報，語及張俊，「俊」字誤植作「浚」字，於是遂使此忠忱衛國之魏公張德遠（浚）無端而代久跪岳王墳前之張俊受過，不得不有一言以辨之。

按張浚雖宋人以其子張栻之故，推崇之甚至（朱熹爲張魏公撰神道碑，累累萬餘言，而宋史且比之爲諸葛武侯，謂其力阻和議，復仇之志之銳，百折不回，無愧武侯「鞠躬盡瘁死而後已」之語也。）然後世亦有以其待雜以汚議者。更有以其嘗荐秦檜，致巨奸當國，屈節求和，南宋不復再振，追溯禍始，而歸過魏公者。余嘗閱某刊物，嘗有人爲張浚力辯其誣，謂魏公志節，豈宜有此，此不諳史之故也。張浚嘗復國仇，不與金人俱生，固當時之純臣，雖志之不遂，亦未可遽非。至迹其生平而謂斷無推荐秦檜之事，則張浚之汲引秦檜，明載史冊，不可掩也。「建炎以來繫年要錄」云：「詔行宮留守秦檜，令赴行在所奏事」，張浚以檜在靖康中建議立趙氏，不畏死，有力量，可與共天下事，一時仁賢荐檜尤力，遂推引之。」又「林泉野記」云：「檜知溫州，秩滿無治聲，張浚爲相，上幸平江撫軍，浚以檜柔佞易制，荐入使備員，乃除行宮留守。」建炎要錄謂張浚以秦檜「不畏死，有力量，可與共天下事」而荐之，林泉野記則謂浚以檜「柔佞易制」而換入政府，二說雖不同，而浚之荐秦檜，終事實也。惟林泉野記所云，恐近臆測，魏公决不至此，且秦檜自金逃歸，朝中擢其忠義荐之者甚衆，又不僅張浚一人而已。以趙鼎之賢，於秦檜且有「近與共事，方知其闇」之悔，秦檜後來之事，非始料所及，以此而責張浚私心誤國，張浚固有所不受。如此周內，故入人罪，則蔡京執政，致靖康之禍，亦可歸過溫公私心矣，蓋蔡京之入政府，亦由司馬光喜其能奉行新政而引進之也。又張浚尤以攻去李綱一事，影予人以口實，故朱勝非之秀水閑居錄於二人後來除前隙，更相厚善，極口醜詆，張浚頗以是損其生平。惟建炎要錄云：「浚綱初不相成，其後相好，當以國事，而勝非直以勢力之交譏之，恐非其實。」斯平允之論也。要之，綜張浚一生，功過自足相抵，雖一再覆軍，未嘗勝敵，但吳玠守四川，力扼金兵，不失寸土，其始亦由於張浚拔用之，西蜀終賴玠以固，浚之功亦甚大，何得專以富平之敗責張浚，而略守川之功不以歸之也。至力阻和議，始終一節，宋朝繫之以安危，國勢積弱，尤不可無此一人。世之所以譽之者，充其至亦不過「志大才疏」一語，此何損於魏公？吾嘗謂南宋之能立國，幸前有宗澤，後有張浚，二人之力，而後世以「浚」之與「俊」字形近似，往往誤認爲一人，此魏公之不幸也。

聊聊齋隨筆

·澗家·

一人有淪落爲被憫憐的人之可能時才會產生同情心。

★

人與人間不該由誰來審判誰，只該彼此傾談一人的靈魂無人無問題。

★

雄壯的歌曲或軍樂固能引起我們慷慨赴義的熱情，可是也能引起敵人同樣的情緒；敵人雄壯的歌曲或軍樂能引起敵人慷慨赴義的熱情，可也能在我們的心裏引起同樣的情緒。作譜者作譜時雖心頭有特殊目的，可是音樂本身畢竟是超國界的。

★

消愁解悶之道，愈不須藉對手合作，便愈可隨心所欲，故而愈佳。馬將不及牌九和紙牌，以牌九紙牌不定限於四人也。玩任何牌戲，不如玩樂器或賦詩或飲酒。消遣而尙有待於外物，終不得徹底解脫。

逍遙花

陳愼言

第六章 禍不單行（四一）

渚齋見她口口聲聲祗說等待，心裏有許多苦處，都不能說出口，祗唯唯答應。綺紈說後，也不再提這事，隨把在濟南露演過的情形，告訴渚齋，並說濟南露演後，還要到青島露演一次，自己心裏本不願意去，爲了將來生活打算，又不能不去，並說：「我希望在濟南青島兩地演完後，所餘款項，能置一所稍講究的房子，並剩下錢來作生活費用，過個太平日子，那就好了。」渚齋見她興致勃勃，所說的話，都抱樂觀，更不便再說什麼，那天二人儂儂談了兩個鐘頭，鶴舟那邊已派人來催請好幾次，綺紈因爲有許多家務要和鶴舟商量，不能再耽擱，臨走的時候，祗叮囑渚齋說：「我永遠記得那一晚的話，我等待你，想我這次出去，再回來時，我們的事情，早已解決了。」說着，握着渚齋的手，搖了幾搖，走了。渚齋回到家裏，覺得這事很不好措手。綺紈對他交情，已演進到此地步，不和太太離婚，也是不行，但是家裏自父親以次，對這離婚問題，一定都不贊成，一提出來，必定要全體反對，要辦這事，必須叫鳳笙自動提出離婚才好。鳳笙又是腦筋很頑固的女人，若沒受過相當刺激，絕對不肯有這種舉動。她爲人最沒主張，耳皮軟，愛聽閒話，必須有人從中挑撥，才能釀出婚變，現在須利用什麼人呢，又是一個問題。想了許久，想到雲卿身上。此次自己和鳳笙結婚，是雲卿最痛心的一件事，她私下對人表示終生不嫁，一往情深，是很可念的，此時若對她表示要和鳳笙離婚，她一定贊成，不如利用她在鳳笙面前挑撥，叫她自動提出離婚。等婚約解除之後，再提出一些條件，和綺紈商量，看她能不能接受？她若不能接受，我再和雲卿結婚，如此，對得住綺紈，也對得住雲卿。不過鳳笙雖然腦筋不清楚，嫁我之後，並無過失，一旦把她拋去，於良心上，很是不安，必須給她一個較優條件，好叫她以後生活安定。渚齋爲了這事，理欲交戰，整整想了一夜，第二日不由自主，跑到雲卿家裏，一進門便嘆聲嘆氣，坐在沙發上，祗是發怔。雲卿見他如此，以爲他在外面，又受了什麼閒氣，先送了一杯茶過去，挨着他在沙發坐下，很溫柔地，低聲細氣問道：「你今天爲什麼事，又不痛快了？」

不吃早餐之害

在密歇根的一個兵工廠裏，單是一九四五年中就發生過連續不斷的一千次的廠災及各種不幸事件。這種廠災大部份發生在午前十一時至十二時。凡工人在早上沒有吃過早餐或吃得極少的都會發這個毛病。

當早晨的幾小時內，如果不斷感到飢餓的威脅，就能使神經錯亂，判斷力減少，和身體疲勞。這一千件不幸事件之發生，就是因爲大家沒有吃早餐的緣故。（駝）

社會服務

申報代售房屋義賣券

本市冬令救濟委員會爲擴大救濟捐款起見，發起房屋義賣運動，一則藉此募集捐款，二則促進市政建設，解決屋荒，寓建設於救濟，可謂一舉二得。本報爲表示贊助起見，接受該會之委託，代售該項義賣券，日來在本館營業部發售，券分十萬元廿萬元二種，到館購券者極爲踴躍，贊助義舉，誠利人利己之道也。

徵求人才

㊀某中學徵男性數理化教員一人，以大學數理系畢業曾有三年以上教學經驗者爲合格。㊁某軍事機關徵男性英文打字員一人，以高中畢業精英文打字技術者爲合格。㊂某部隊徵女性話劇演員五人，以高中畢業能操流利國語有劇團合經驗者爲合格。㊃本市某醫院徵女性護士助產士護士醫師各一人，以護士學校助產學校大學醫學院畢業并有該項實際經驗者爲合格。㊄某教會學校徵女性教師一人，以師範畢業有教學經驗及訓育經驗者爲合格。凡願應徵以上工作者請備函寄至本市四川北路八五六號社會部上海職業介紹所面洽。（時間關係，應徵者以居住本市者爲限）

讀者信箱

▲珙桁君鑒：㊀戰後上海尙無世界語團體之組織，目前惟有自修一途，可探購開明書店之「世界語全程」或「世界語入門」一書，作爲自學工具。㊁學習文藝，如屬欣賞目的，自以多讀世界名著，逐漸提高自己之欣賞力爲主要方法；如以學習寫作爲目的，除上述方法外，應多多練習寫作，如能接近名作家，隨時請其指正，進步自必更快。

▲翰聲生君鑒：前函經轉請上海市衛生局核辦，頃准復稱：「經派員查明，并未如原函所述之嚴重，除立飭移去，並予警告外，又面囑該里清潔人經常保持清潔。至從身後園等件，應申請營局處理」。

▲浦東塘版國民學校一學生家長鑒：來函已轉上海市教育局。

▲龍華區第五保一羣貧民鑒：來函已轉上海市社會局。

▲王成秋君公鑒：來函已轉上海市工務局。

▲時重實君鑒：來函已轉京滬區鐵路管理局運務處。

捐款報告

▲冬令救濟

申報社會服務科徵來寒衣捐款八千零四十六萬零五百元，永利行同仁福利會一千萬元，久記五百萬元，上海派報業工會九星區分會四百五十萬元，中南銀行工友同仁福利會二百萬元，健華義務小學全體師生六十一萬元，中國飛輪製綫分廠全體同仁三十二萬元，寅校才三十萬元，陸先生六萬四千元，胡小姐二十萬元，以上共收一萬零三百四十三萬四千五百元，連前共計一萬九千八百九十六萬二千二百九十元。

申報分類廣告

蘭心 電話70414 今晚八時獻演 上海藝術劇團 連日客滿 演期無多 四幕六景喜劇 心花朶朶開 吳天編導 潘子農

中國大戲院 定座電話 97177 93072 夜戲七時半演 上午十時開售 今晚大兩傑作 全部雷峯塔 全部清官冊 明晚好戲 狀元譜 桑園會

天蟾舞台 男女戲迷傳 言慧珠 高盛麟 紀玉良 今天夜戲 打漁殺家 明天夜戲

大舞台 紅遍全滬 今隆夜重演 二集 美人大俠傳 電話90200 92020

共舞台 勇猛打開我唯一獨尊 今夜獻演 老早早定 老早早定 四本 宏碧緣 看個客 叫個好 武則天

特聘 如需特別護士 注射 待領 徵求 教員 糖精 吉普藥房 STREPTOMYCIN 電話96229 保健會 光華西藥行 精華商行 徵求 高價 大方藥房 STREPTOMYCIN TEL. 95735 91638 六合公司 徵求 高價 電話82662

滬光服裝廠 批命 項藴玉 德隆 徐精昌 營業 拍賣 徵市房 字畫 萬利西藥行 畫片 集郵 畫片 醬油 結婚 大華集團 T34733 大陸廠 喜訊 金瓶梅 譯打中英文件 打字印刷 ROCKSSON VITAMIN C VITAMIN B Tel. 60643 P. O. Box:369

致富捷徑 名頂 打字 舞蹈 律聲音樂館 勤耕英文館 招生 自由車 萬安公墓 國泰公墓 香牛油

彈子檯 鋼琴 廉讓 引擎廉售 顯微鏡 收音機 奶粉 出售 UNDERWOOD 11"S 出售 房地產 廉讓 寫字間召頂 TEL. 95951 90837 96112 93094

遺失 聲明 召盤 啓事 聲明 廉售

性病醫典 婦科 陳愈衷 包皮 廿萬元 朱志龍老瘋科 梅毒 下疳 白濁 姜偉良 斜白眼 上海整容診所 楊樹蔭醫師 痔科 隗澤祺

今天五院盛大獻映
卡爾登・麗華・永安・金城・金都
上海實驗電影工場・徐華影業公司聯合出品
笑聲不絕・風趣喜劇
幽默／風趣／纏綿／愛煞／恨煞／急煞
劉瓊・秦怡 主演
張翼・沈敏 主演
本年度第一部豪華喜劇鉅片！
大地春回
毛羽 編導
製片 白守謙

今天日夜四場同映
皇后・滬光・國際・麗都・平安
空前狂滿　請早購票
注意時間：皇后 二時四時七時九時15　滬光國際 二時四時45刻（六時一刻）
白天愁・白得嬌・天柴米妻
新年影壇第一聲！
中電二廠偉構
終身大事
切身有關、萬勿忽視
吳永剛 編導
王丹鳳・韓非・關宏達・沈揚 主演
＼精彩百出／

大光明・大上海 明天同時獻映
東北大地悲愴史詩
金山 編導
張瑞芳 主演
王人路・浦克・周凋 聯合主演
松花江上
中國電影聯營處發行
長春電影製片廠出品

東方：續集 金錢豹
遠東：周璇 憶江南
西海：周璇 憶江南
大衆：十三俠 七劍

一嫁・再嫁・三嫁
同居・分居・幽居
慾海春光
金門明天獻映

今天起 榮譽獻映
光陸
刺激萬分 萬戰間諜鉅片
勾心鬥角 大顯神通
英美蘇三大巨頭會議竟為間諜角逐的場合
德黑蘭陰謀
寸步是死亡線　滿城是血腥氣
英公主大婚 全部活動 同時映

南京
今天日夜開映
葉鳳黛・卡洛・喬治勃倫領銜
胭脂奴
人間尤物・漢國奇葩！

惡毒・殘酷・狂暴
血濺虎頭門
裴脫雷克斯德
不日獻映於南京大戲院

文壇絕響銀幕珍品再度攝製
孽債
"OF HUMAN BONDAGE"
美琪明天獻映
六慾奔放……七情虐害

美琪
今天有四場
民主太子
賈克卡遜・潘琪

紺珞兒・姍兒 主演
心花怒放

國泰
精彩勝過紅花瓣曲
蓓蒂葛蘭寶
嬉春圖
豪華五彩巨片・中文字幕

大光明
吉普女郎

純淨 康福多 合維性 康福多
正德藥廠出品
滋補 療咳 袪痰 防癆

國光
一代恐怖巨片 一魂
明天起 獨家獻映
虹光明天起獨家獻映
第一部朝鮮抗日鉅片！
自由萬歲

新光・巴黎 明天兩院特別重映
大中華企業公司名貴出品
李麗華・王豪（主演）
女大當嫁

虹光・巴黎・新光
三大戲院最後一天
孫景路・呂玉堃（主演）
夜歸人
大中華電影企業公司發行
（吳祖光）編導

義犬之子

金門・大華
暴雨梨花・蜜愛甜憐
葛麗亞嘉遜・華特・匹琪
價值連城・傑構
空谷幽蘭

大上海
今天有
王文濤創製
國語對白
一舞難忘
A Party to Remember

金城：趙丹・黃宗英 幸福狂想曲
遠東：中英聯軍並肩作戰 血戰緬甸
新新：傘兵蓬萊 戰河茵萊
卡爾登：奇俠乾坤圈
蓬萊：朱門怨
民光：桃李春風
滬光：綠林豪俠
上海：黑旋風
滬西：母與子
泰山・西山：八年離亂・天亮前後 一江春水向東流
滬西・百老滙・山滙
蔡楚生・鄭君里 編導
辣斐：沙場英傑
金鑾：會戰・一千○一夜
國聯：續蕩志・寇
美杜：虎胆忠魂
光華：白楊・金燄・乘龍快婿
勝利英雄 琉璃五彩鉅片
袁美雲 新片！碧海紅顏

中報分類廣告
▲每行特價一萬元▼
電話接稿 請撥九三二一四八

青白會體育籌募基金
假座天蟾舞台演出
一月十六日（星期五）日戲
韓・馬・馬・張・袁・蓋・王
茹・劉・紀・王・王
閻・高・張・董
全本 寶蓮燈
連演 劈山救母
投軍別窰・搖錢樹・挑華車・失街亭・空城計・斬馬謖
明天起今日開始預售……請各界踴躍訂購

新都
中報分類廣告 電話請撥九三二四八

中央
（定座92780）
花落春歸 雪滿天
徐醉梅 編導

龍門
TEL. 86175
風流王孫
徐玉蘭 主演

國泰
越劇
T.93188
今天日夜
泣殘紅

恩派亞
定座81062
天上人間

明星
TEL 30580
傳全香・范瑞娟
晴雯
八之初
再相逢

痔漏專家
嚴德堂大藥
黃脚痛丸・骨咳嗽丸
電療性病
專科醫師詹念會
陽萎早洩・腎虧
治愈感謝
鼻疔・扁桃腺
分類廣告